EL ESCANDALO DE LOS MASONES

Peligra Grupo Rizzoli que Compró Editorial en la Argentina Para Sacar Dinero de Italia

• Inform. pág. 24

ESTAFA EN UN BANCO POR 65 MILLONES DE DOLARES

El ex Presidente y Ejecutivos del 'Hispano CORFIN' Detenidos por la Fabulosa Defraudación

• Inform. Pág. 2

crónica
FIRME JUNTO AL PUEBLO
Año XVIII - Bs. As., Viernes 22 de Mayo de 1981 - Nº 5.962 - $ 2.000
RECARGO VIA AEREA $ 100

CORTE SUPREMA: AUMENTA VERSION SOBRE RENUNCIAS

• Inform. Pag. 24

SIGAUT: ELOGIO A LOS GREMIALISTAS

El ministro de Economia, doctor Lorenzo Sigaut, dijo que habia sido "óptimo" el resultado de su encuentro de hoy con los dirigentes sindicales que viajarán a Ginebra, a la reunión de la OIT. Sigaut enfatizó: "El encuentro superó con creces lo que se podia esperar. Los dirigentes sindicales comprenden los problemas nacionales y su actitud merece ser imitada. Saben qué pasa en el país... Mi impresión no puede ser más satisfactoria..." (Más Inf. en Pág. 8).

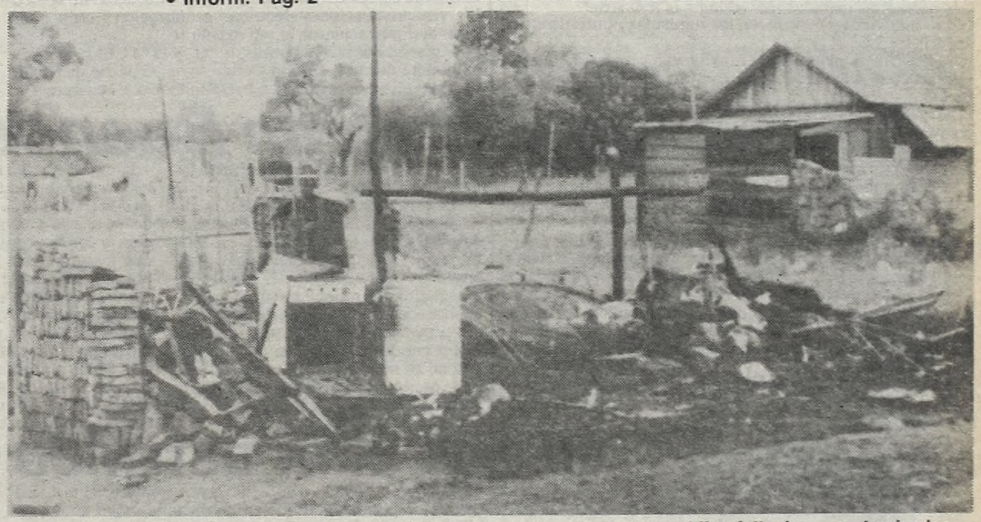

Restos de la precaria vivienda que se incendio. Una señora y tres de sus hijos fallecieron carbonizados, mientras que otra criatura quedo grave y las tres restantes lograron salvar sus vidas. (Inf. paginas 4 y 5).

Mueren Mujer y Tres Hijos al Arder Humilde Casa en Varela

¡SUSPENDEN 4.000 TRABAJADORES!

• Inform. Pág. 6

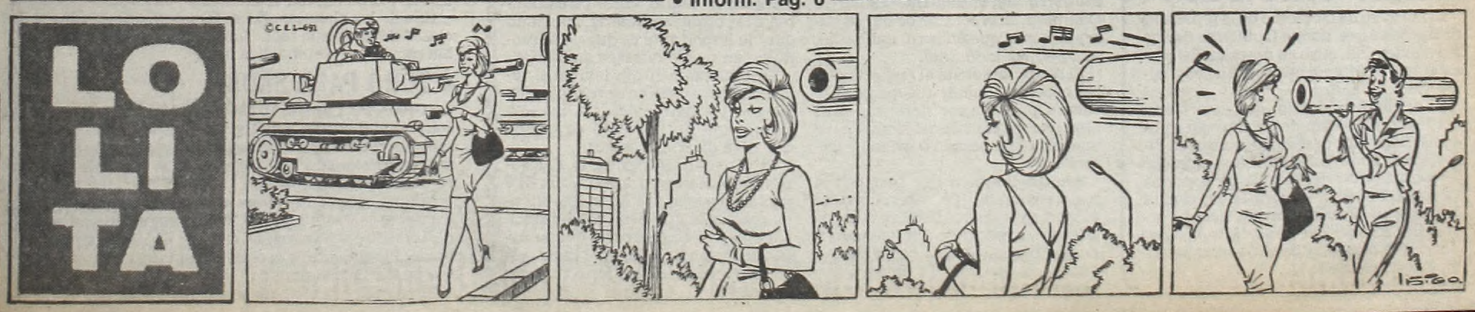

OTRA ESTAFA EN UN BANCO

Detuvieron a Directivos del Hispano Corfin

Fueron descubiertos y detenidos los autores de una fabulosa estafa de directivos de un banco mediante el otorgamiento de créditos a supuestas empresas, que ascenderían a más de 220.000.000.000 de pesos (alrededor de 65 millones de dólares).

Ante denuncias de anormalidades en el Banco Hispano CORFIN, ubicado en las calles Carlos Pellegrini y Viamonte, de esta Capital, personal de la División Bancos del Departamento de Delitos Económicos de la Policía Federal inició una investigación que dio como resultado la confirmación de la cuantiosa estafa, consistente en la utilización de carpetas de créditos, "dibujadas", logradas mediante la utilización de documentación sobrante de clientes, en algunos casos, y de "resta nombre", en otros. Detectada y comprobada la estafa, se procedió a la detención del ex presidente de la entidad bancaria, Marcelo Alberto Zunino; del gerente comercial, José Campos Andujar; del gerente regional, Juan Pablo Maquelian, y de Jorge Walter Griotti, empresario vinculado estrechamente con aquéllos. Griotti poseía un "grupo" de empresas con créditos en el banco, por cantidades que superaban su capacidad económica, por lo cual resolvió crear empresas "fantasmas" a los efectos de obtener más créditos y con ellos cubrir, en parte, las deudas de aquellas empresas deficitarias; también de esa forma, la citada entidad bancaria disminuía ante el Banco Central, su capacidad de créditos en mora.

Las empresas dependientes del "Grupo" Griotti —Río Seco S.A., El Aguacero S.A., Frigorífico Arroyito y Frigorífico San Pedro— desde 1978 eran deudoras de tres millones de dólares, por lo que, comprometido su capital y ante la imposibilidad de pasar la deuda a "mora" por parte del Banco Hispano CORFIN, lo que provocaría su caída, acuerdan la creación de empresas tales como Compañía Carnicera San Luiseña, Tamir y Factoring, que se instrumentan ficticiamente, logrando créditos que llevan a un endeudamiento superior a los 140.000.000.000 de pesos ley. Por su parte, del grupo del detenido Zunino dependían empresas tales como Zunino S.A., Independencia S.A., Yunque S.A. y Frontera S.A. En su carácter de presidente de la entidad bancaria, Zunino manejó el otorgamiento de créditos por lo cual creó también empresas fantasmas, como Saxon S.A. y TAMI S.A., creándose así una deuda superior a los 80.000.000.000 de pesos ley. En tanto sigue la investigación para determinar ramificaciones.

• PARO EN UN BANCO

Un paro en reclamo de mejoras salariales está realizando el personal del Banco Sudameris en la Casa Central de la calle Cangallo al 500 de esta Capital.

Plan Económico

PRESIONES PARA EL CAMBIO DE RUMBO

Se cree que las presiones del empresariado industrial —manifestadas en dos oportunidades en los últimos diez días— **obligarán a la conducción económica a recomponer las medidas financieras en marcha, alterando así su esquema para acelerar efectos en un tiempo más corto al previsto.** Para la conducción es inconveniente, porque las tres etapas en que se divide la refinanciación de las deudas están pautadas para que vayan produciendo paulatinamente las consecuencias buscadas que, por una parte, apuntan a extender los plazos de las deudas y, por la otra, reactivar la economía.

El ministro de Economía ha tratado de convencer a los industriales para que aguarden resultados, e incluso para alentarlos.

Algunos industriales consultados ayer manifestaron "que Lorenzo Sigaut sigue con el enfoque monetario de la balanza de pagos, como su antecesor, y de ahí el temor de profundizar las necesarias medidas que reclama la industria".

Los industriales centran en los siguientes puntos la situación:

a) Incidencia negativa de muy elevadas tasas de interés, que gravitan sobre al abultado costo financiero de las empresas.

b) Escasa demanda efectiva, agudizada por el alto grado de vulnerabilidad que presentaba el mercado financiero, ante las expectativas existentes en relación a los cambios que se implementarían en materia de política económica.

c) Contenidos niveles de existencias, determinados por las elevadas tasas de interés, aunque se puede observar en algunos sectores cierto aumento de los inventarios, proveniente de insumos importados.

d) Permanencia activa de productos importados en el mercado interno, lo cual afecta aún más la situación recesiva del aparato productivo.

e) Prolongación temporal de paradas estacionales de empresas y reducción de las horas trabajadas, suspensiones de personal y probables despidos en el corto plazo, en cantidad importante de firmas.

f) La situación financiera condiciona a las empresas y las medidas adoptadas por la conducción económica son insuficientes.

FINALIZARON LOS ESTUDIOS PARA LA LICITACION DE SUBTERRANEOS

La empresa Subterráneos de Buenos Aires finalizó con el análisis de las propuestas técnicas presentadas en la licitación pública nacional e internacional convocada por la Municipalidad para los trabajos de remodelación, ampliación, operación y mantenimiento del sistema destinado a su privatización.

La trascendencia de esto se puso de manifiesto cuando concurrieron al llamado de dicha licitación las empresas más importantes de distintos países.

En el curso del corriente año se sabrá cuál es el consorcio —Metrobaires; Subtes Río de La Plata o Coarge— que tendrá a su cargo dentro de los próximos 25 años la remodelación, equipamiento, y modernización de nuestra red de subterráneos, que consistirá en (además de la renovación de vehículos, vías, instalaciones eléctricas, señalización y otras reformas) la duplicación de la red existente.

Se prevén dos nuevas líneas, la "G" y la "J". La primera se extenderá desde Cabildo y Congreso, en el barrio de Núñez, hasta Avellaneda, atravesando el Riachuelo; y la segunda irá desde Juan B. Justo y la avenida San Martín en Villa Crespo, hasta Plaza de Mayo, vinculándose con la actual línea "A".

Por otra parte, la prolongación de líneas es una obra sumamente importante que se realizará de la siguiente manera: la línea "A", que nace en Plaza de Mayo y va hasta Primera Junta, se extenderá hasta la plaza Pueyrredón, de Flores. La línea "B", que nace en la avenida Leandro Alem y llega hasta Federico Lacroze frente al cementerio de la Chacarita, se prolongará hasta el noroeste, alcanzando la avenida Forest y elevándose luego sobre las inmediaciones del recorrido de las calles Charlone y Dorado (en el centro de la futura autopista AU-3) hasta la intersección de ésta con la avenida Monroe. La línea "C", que comienza en Constitución y culmina en Retiro, llegará hasta la avenida Antártida Argentina, para dar servicio a la terminal de ómnibus de larga distancia, actualmente en construcción. Según lo programado, las líneas "D" y "E" al transformarse en una sola permitirán acceder sin combinaciones a sectores de la ciudad mucho más amplios, facilitando un sustancial aumento de pasajeros para la línea "E".

Buscan Buenos Compradores

Para la Fundación de Investigaciones Económicas Latinoamericanas (FIEL), se registró una **caída de demanda de productos industriales** en el mes de abril, y sigue en mayo aunque al mismo tiempo las empresas mostraron cierta recuperación en sus niveles de rentabilidad, probablemente a consecuencia de la devaluación del 30%, más el 4% mensual. Sin embargo, en términos generales la situación de la industria no es satisfactoria, agrega la entidad, aunque la encuesta realizada le permite decir que ha captado cierto optimismo para el futuro.

La recuperación en parte de los niveles de rentabilidad se ha manifestado en el incremento de los precios relativos de los bienes comercializables con relación a los no comercializables. Dado que los productos industriales corresponden al primer tipo de bienes, el reajuste en el tipo de cambio posibilitó una mejora relativa en los precios de dichos productos, permitiendo, por lo tanto, aumentar el margen de ganancias de las empresas industriales.

La encuesta de FIEL coincide con la de UADE (de la cual informamos anteayer) con respecto de que la tendencia de la demanda evidenció una nueva retracción el mes pasado, lo cual agrava el panorama, en tanto los meses previos también fueron recesivos para la industria.

Al efectuar el análisis sectorial de la información recopilada por la encuesta, la calificación de la demanda dirigida a cada una de las actividades es significativamente diferente. En tal sentido, los productos de bienes de consumo —tanto durables como no durables— presentan una posición más favorable que los fabricantes de insumos, como por ejemplo bienes de capital y bienes de uso.

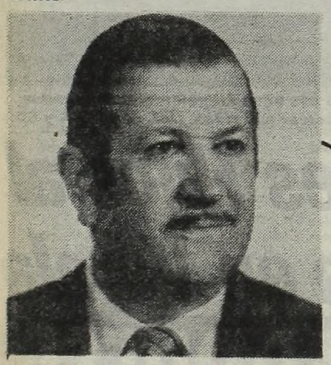

UN INTENDENTE PARA CHIVILCOY

El ministro de Gobierno de la provincia de Buenos Aires, doctor Guillermo Carlos Fernández Gill, puso en posesión del cargo al nuevo intendente de Chivilcoy, señor Héctor Vaccari.

El nuevo funcionario, que es oriundo del lugar, se dedicó desde muy joven al comercio, donde desempeñó cargos en dirección de empresas, una de las cuales fue la construcción del estadio de deportes "Pascual Pérez", levantado en esa ciudad bonaerense. Vaccari tuvo destacada actuación dentro del deporte boxístico, donde fue promotor de varias competencias de resonancia.

EL PAIS ESTA DETENIDO

El ex ministro de Economía Aldo Ferrer reveló que Argentina "es el único país con petróleo que ha permanecido detenido durante cinco años", en plena crisis energética mundial, y que tiene una deuda externa que en ese lapso "se multiplicó por tres".

"No existen antecedentes en el mundo contemporáneo, salvo la experiencia del actual gobierno conservador inglés, de un manejo más ineficiente y depredatorio de la política económica", dijo Ferrer al disertar en el Colegio de Graduados en Ciencias Económicas de Buenos Aires.

También consideró que "la crítica situación de los pagos internacionales es apenas una de las manifestaciones de la crisis más severa que haya enfrentado la Argentina contemporánea" y que el sector productivo se encuentra "al borde del abismo, agobiado por la contracción de la demanda interna, el subsidio a las importaciones y el castigo a la actividad exportadora".

La Política Industrial

EMPRESARIOS PIDEN UNA DEFINICION

El presidente de la Unión Industrial Argentina, doctor Jacques Hirsch, afirmó que coincidía con el ministro de Industria, Eduardo Oxenford, en el sentido de que es necesario, más que un perfil industrial, una política industrial.

El dirigente señaló al respecto que "es necesario definir qué medidas se toman para lograr determinados objetivos en la materia: si queremos una industria pesada o liviana, etcétera".

Añadió también que tenemos la mala costumbre de "agarrarnos de palabras y creer que tienen efecto milagroso", explicando que "cuando el doctor Sigaut se hizo cargo de sus funciones apareció la palabra 'paquete' y todos creyeron que de allí iba a salir algún conejo mágico o algo así, cuando resulta que ningún ministro de Economía puede ser mago.

Hirsch se refirió, entre otros puntos, a la política cambiaria, opinando que "lo importante es que no se produzca un nuevo retraso cambiario".

Sostuvo también que los industriales solicitaron que no se reimplanten los aportes patronales, ya que ello significaría un aumento de costos que perjudicaría al sector.

El dirigente integrará la delegación empresaria que asistirá a la OIT y sobre la participación en esta tribuna manifestó que tiene como principal objetivo coadyuvar a que la Argentina vuelva a ocupar el lugar que le corresponde en los foros internacionales.

Mundo Insólito

• CAPOTE DE ARGENTINA

NUEVA YORK, (UPI).— Carolina Herrera, la rubia argentina que el año pasado fue electa para el salón de la fama de las mujeres mejor vestidas, ahora ha pasado a ser diseñadora de modas.

Su primera muestra, vestidos y otros conjuntos con grandes mangas y cuellos destacados, fue recibida con entusiasmo por 400 periodistas y gente de la sociedad y el mundo de la moda, congregadas en el exclusivo Metropolitan Club de esta sociedad.

• NO DICE NADA

LOS ANGELES, (UPI).— El legislador John Anderson fue acusado de parecer demasiado un profesor cuando el año pasado fue candidato a presidente. Ahora sus alumnos en la universidad de Stanford dicen que es demasiado político.

Casi la mitad de los 400 estudiantes enrolados en su curso "El congreso en transición", han dejado de asistir, según dijeron asistentes de cátedra.

Una de las alumnas, Julie Kaufman, dijo que las clases de Anderson "son como un acto político, habla muy bien, pero no dice nada".

• TORO PARA SADAT

TORONTO, Canadá, (UPI).— Cuando Ray Adams conoció al presidente de Egipto, Anwar Sadat, durante un reciente viaje de negocios a ese país, quedó muy impresionado y, por ello, resolvió regalarle un toro Charolais, valuado en 17.000 dólares.

Adams, que posee una explotación agrícola-ganadera cerca de Toronto, envió a sus colaboradores inmediatos a buscar en Canadá un regalo apropiado. Finalmente se decidió por el toro, de un año, que se llama "Hombre de Paz".

El animal será enviado el sábado por vía aérea.

OTRO SACUDON AL SALARIO

En Alpargatas Pagarán Menos al Suprimir Turnos

Importantes empresas textiles están recurriendo al arbitrio de las suspensiones y las reducciones de jornadas en lo que parece ser uno de los picos más altos de la crisis que afecta al sector y, en especial, a los trabajadores que padecen la reducción de sus remuneraciones.

Mientras la Fábrica Argentina de Alpargatas suprimió los turnos del viernes por la noche y el sábado, en Sudamtex y Danubio se anuncian suspensiones, y Ducilo entró en conflicto con el gremio al suprimir la categoría de supervisor en sus planteles.

La Asociación Obrera Textil anunció la decisión de la Fábrica Argentina de Alpargatas de reducir las jornadas laborales en la planta de Patricios y Olavarría de esta ciudad, en una medida que afectará a 1.700 obreros.

● UN PLAN

El plan estructurado por la empresa implica la supresión del sábado y del turno nocturno de los viernes en las secciones tejeduría, hilandería y tintorería; y el cese de actividades durante un día aún no determinado en la sección indumentaria.

El gremio advirtió que igual temperamento será adoptado por la patronal en el curso de los próximos días en las plantas de Florencio Varela (Buenos Aires), Catamarca y Tucumán, involucrando a 6.000 trabajadores.

La Asociación Obrera Textil expresó su "terminante rechazo" a la medida y advirtió que la misma "disminuirá aún más los de por sí ya deprimidos salarios" y contribuirá a acentuar la dramática situación de los obreros textiles de todo el país".

● SUSPENSIONES

Voceros de los 1.200 trabajadores ocupados por Sudamtex, sita en Girardot 1560 de esta capital, informaron que la empresa les comunicó en la víspera que quedaban suspendidos hasta el 22 de junio próximo, sin cobro de salarios.

Afirmaron que además se les adeuda una quincena de jornales y que su situación era "angustiante". Agregaron que directivos empresarios manifestaron a los delegados que "ya no tienen medios ni para comprar materia prima, debido a la crisis causada por las importaciones".

● DECISION

Por otra parte, tomó estado público la decisión del personal de la textil Danubio, con planta fabril en Rondeau 900 de Ramos Mejía, de poner en práctica el sistema de "trabajo a tristeza" y un quite de colaboración que supone el no cumplimiento de horas extras.

La medida de fuerza fue adoptada en una asamblea de personal y como exteriorización de protesta ante evidencias de que la patronal se propone aplicar nuevas suspensiones, así como también "ante los bajos salarios que Danubio paga a sus trabajadores".

Delegados obreros manifestaron que el promedio de las remuneraciones es de "tan solo 300.000 pesos por quincena" y que han fracasado todas las gestiones realizadas para obtener mejoras salariales.

● PRACTICA DESLEAL

El Sindicato de Empleados Textiles de la Industria y Afines (SETIA) calificó de "práctica desleal" la resolución adoptada por la empresa Ducilo "que anuló unilateralmente la categoría de supervisor en su plantel de 2.500 trabajadores".

En un comunicado el SETIA expresa que Ducilo "suma ahora nuevos problemas a los muchos que deben soportar cotidianamente sus trabajadores" ya que "sin ninguna razón valedera y coherente", viola el convenio colectivo firmado oportunamente, agregando que la patronal "crea despidos y rebajas de categoría en una práctica desleal que rechazamos con energía".

Clamor que se Agiganta: ¡Queremos Mejor Sueldo!

La Coordinadora de los Gremios Marítimos planteó la necesidad de "urgentes definiciones sobre aumentos salariales" para los marinos mercantes, con el fin de "prever situaciones críticas que afecten la normal actividad laboral". Según un comunicado de dicha organización gremial, la inquietud que se menciona ha sido consignada en sendas notas entregadas a la Empresa Líneas Marítimas Argentinas (ELMA), Yacimientos Petrolíferos Fiscales, al Centro Marítimo de Armadores Argentinos, al Comité de Buques Tanques y a la Federación de Entidades Navieras.

Por otra parte, la Coordinadora denunció que la empresa extranjera adjudicataria del dragado de los canales ha contratado "personal filipino, el que recientemente ha llegado, para que trabaje en esa labor". Y protestó porque considera que "existen en el país recursos humanos suficientes, en cantidad y calidad, en el ámbito de los gremios marítimos". Esa actitud representa —señala— aceptar que "la práctica de las banderas de la conveniencia entró a funcionar en aguas jurisdiccionales de la Argentina".

Por todo ello, la Coordinadora resolvió rechazar esa práctica y denunciarla ante las autoridades nacionales, exigiendo que "se respete el derecho de los argentinos a trabajar en dichas unidades".

● EN EL TRANSPORTE

El personal de las empresas de transporte colectivo de pasajeros de larga distancia deliberó, por medio de sus representantes, en la Unión Tranviarios Automotor. Se acordó solicitar "la inmediata adecuación de las remuneraciones", con la equiparación de las mismas en todas las empresas.

● ESTATALES

Las agrupaciones gremiales Blanca, Azul y Blanca y Conducta, de la Unión del Personal Civil de la Nación, señalaron, coincidentemente, que el reciente aumento salarial acordado al personal de la Administración Pública "es absolutamente insuficiente". Y se preguntan: "¿Cómo puede un trabajador vivir, con su familia, ganando, por mes, 800.000 pesos?... Las agrupaciones insisten en un sueldo básico de 1.500.000 pesos.

DESPIDOS Y SUSPENSIONES AZOTAN A METALURGICOS

Difíciles situaciones de índole laboral se siguen sumando a los problemas que en los últimos días se han denunciado, en relación con los hechos que la masa trabajadora afronta en diversos establecimientos fabriles. La filial local de la Unión Obrera Metalúrgica, en clara exteriorización de ese sombrío panorama, ha denunciado actitudes antiobreras de la empresa "La Cantábrica", por lo que el caso es estudiado ahora por el Ministerio de Trabajo.

Por otra parte, en la empresa metalúrgica "Febo", de esta ciudad, se efectuó un paro total ante el anunciado despido de 150 operarios. Asimismo, ya la firma en cuestión había aplicado suspensiones masivas y reducido su plantel en 200 trabajadores. De los 500 que ocupaba, solo siguen en la empresa 150. La Seccional Capital de la Unión Obrera Metalúrgica ha realizado activas gestiones, para que los despidos queden sin efecto. Se ha sabido que los directivos de "Febo" habrían acordado hoy que los mismos se suspendan, por el momento, pero esto no ha sido confirmado.

● TRACTORES

ROSARIO, 22 (De nuestro corresponsal).— Se confirmó la suspensión de trabajadores de la planta industrial de la firma John Deere, dedicada a la fabricación de tractores.

Serán 60 los operarios que, obligadamente, deberán cesar sus actividades hasta el día 16 de junio, lo que, como es fácil suponer, crea a numerosas familias obreras una situación de verdadera angustia.

El problema ha sido denunciado a las autoridades del Ministerio de Trabajo por el Sindicato de Obreros y Empleados de dicha firma. La entidad gremial puntualizó que las suspensiones, que se suman a cesantías dispuestas por John Deere el mes anterior, revelan "la grave crisis que afronta la economía nacional".

Medidas Contra los Obreros en Good Year

Se confirmó plenamente lo adelantado por CRONICA en su sexta edición de la víspera, en relación con nuevas decisiones antiobreras de la empresa Good Year, de Hurlingham. En efecto, la misma ha decidido despedir al 50% de su personal y concretar otras suspensiones, durante este mes. La información fue dada por Edilio Zárate, secretario general del Sindicato del Neumático, quien recordó que Good Year ya había suspendido a sus trabajadores en marzo, abonando solo el 50% de los "salarios caídos". El sindicato, en esa oportunidad, había hecho una presentación ante el Ministerio de Trabajo para lograr que la empresa abonara el 100% de los salarios en cuestión.

Ahora, la respuesta final ha sido concretada a través de nuevos despidos y cese de la actividad en la planta fabril de Hurlingham, con lo que se confirma que dicha firma persiste en su plan de paralizar la producción de cubiertas en nuestro país, para importarlas desde Brasil.

La Libertad Sindical en Toda América

El secretario de Previsión Social y Vivienda de la Confederación General de Empleados de Comercio, Arnoldo Aranda, fue reelecto por un nuevo período de cuatro años como vicepresidente de la Organización Regional Interamericana del Trabajo (ORIT), durante el congreso del organismo que se realiza actualmente en Toronto, Canadá.

La Confederación indicó que el regreso de Aranda se producirá en los próximos días y que en esa oportunidad informará sobre el temario tratado en el congreso y las resoluciones adoptadas "sobre vigencia de la libertad sindical en el continente americano".

● PRESIDENCIA

NECOCHEA, 22 (De nuestro corresponsal).— Tras un plenario de gremios locales quedó constituida la regional local de la Confederación General del Trabajo, la que un comunicado se declaró presidente de la CGT que lidera Saúl Ubaldini y de la Intersectorial, aclarando que acatará las resoluciones de plenarios de secretarios generales de todo el país.

El documento emitido también señala que "se ha bregado por la unidad del movimiento obrero argentino y hoy más que nunca no podemos desunirnos. Las diferencias que tienen los dirigentes del orden nacional no deben llegar al interior porque de esa forma estaríamos prestándonos al juego de intereses contrarios a la clase trabajadora".

ECHARON A MAS TRABAJADORES DEL PAPEL

La crisis del sector papelero "cobró" más de 250 "víctimas" cuando igual número de trabajadores perdieron sus fuentes de trabajo por decisión de los empleadores. A esta situación, hay que agregar, la que atraviesa el personal de Celulosa, quien al cierre de esta edición se preparaba para asistir a una reunión conciliatoria.

● DENUNCIA SINDICAL

El sindicato papelero del Gran Buenos Aires, denunció que la firma "La Papelera San Justo", "afronta dificultades económicas y financieras que impiden seguir manteniendo la fuente de trabajo para sus 250 obreros y empleados". Se señala también que dicho personal, estuvo suspendido los meses de enero, febrero y 15 días de mayo y que se les adeuda los salarios de los dos primeros y la mitad de la segunda quincena de abril, a los jornalizados, junto al aguinaldo y las vacaciones.

● PARO TOTAL

El despido de 17 trabajadores, se "convirtió" en una huelga del resto del personal —40 operarios— en la "Papelera Wilde". Desde el lunes último el receso es total, en señal de solidaridad con los despedidos. La empresa fue intimada a probar la causal de fuerza mayor y además, adeuda el 50% de las indemnizaciones que ofreció abonar.

● AUDIENCIA

Cuando esta edición "salga a la calle" habrá de dar comienzo a la reunión de conciliación obligatoria, convocada oficialmente en torno al problema de Celulosa. Consecuentemente, el sector laboral había resuelto un cuarto intermedio, —en sus medidas de acción directa— a la espera de conocer, la postura empresaria

Es decir que una vez finalizada la reunión, la prensa conocerá nuevos detalles sobre este episodio y consecuentemente informará a la opinión pública sobre las medidas o soluciones a las que al cabo de las deliberaciones se ha arribado.

Córdoba: Ya Reglamentaron las Mejoras a Estatales

CORDOBA, 22 (De nuestro corresponsal).— El gobernador de la provincia, general de brigada (R) Adolfo Sigwald, reglamentó mediante el respectivo decreto, el aumento en las remuneraciones del personal de la administración pública provincial que alcanza al 24 %, y que benefició a los agentes permanentes, transitorios y contratados.

En los considerandos de la medida se establece que la diferencia del 3% con respecto al otorgado por el Gobierno Nacional, obedece a que en el incremento anterior, otorgado a partir del primero de enero de 1981, la diferencia fue menor también en un 3%.

El incremento del 24 % en los haberes no alcanza al personal de los bancos oficiales, de la empresa provincial de energía EPEC y de los organismos de Previsión Social.

Luchar por Razonables Aumentos

La Comisión Permanente Nacional del Sindicalismo Libre, en una declaración relacionada con la situación salarial, manifiesta que "una de las principales funciones del movimiento obrero consiste en obtener remuneraciones razonables, en jornadas laborales normales en cuanto a horarios, con las cuales cada trabajador pueda mantener, con sus familiares, una existencia decorosa". Y subraya que ello no ha sido logrado.

Sobre los aumentos salariales anunciados oficialmente, opina que deben aplicarse sobre el total de las remuneraciones, "teniendo en cuenta la elevación del costo de vida".

La declaración censura luego a "ciertos sectores parasitarios y especulativos que, sin escrúpulos, medran a costa de los intereses del país y de gran parte de su población". Y concluye afirmando que en materia salarial, "se debe tener especial cuidado y atención con las capas de menores recursos, acordando aumentos que contemplen sus necesidades".

¡CARBONIZADOS! UNA

Una Nena muy Grave. El Padre y Otros Tres Niños, Salvados

Una imagen lastimosa sobre los escombros luego del voraz incendio: una muñequita sin el torso, mudo testigo de la tragedia en la humilde vivienda de Florencio Varela.

Una mujer aún joven y tres de sus siete hijos, hallaron horrenda muerte al ser abrasados por las llamas en la vivienda que habitaban en el barrio San Jorge, de Florencio Varela, en el Gran Buenos Aires. Esta nueva tragedia familiar causó, por sus dolorosas proyecciones, honda conmoción en el vecindario, poblado por gente de trabajo, que no atina a explicarse la celeridad con que ocurrió todo y cómo la señora solo atinó —o pudo— salvar a uno de los 4 niños que en ese momento se hallaban en el interior de la casa. Esta, una pequeña de 7 años, sufrió quemaduras en el 80% de su cuerpo y se halla internada, en estado extremadamente grave, en el Instituto del Quemado de La Plata. El incendio, como corolario de su incontrolable furia destructiva, dejó la modesta morada convertida en escombros, como una lúgubre expresión de los momentos de espanto vividos.

"Gritos desgarradores —señaló una vecina a CRONICA, presente en el lugar del tremendo drama familiar— partieron de la vivienda cuando el fuego se expandía con impresionante rapidez. Angustiados, intentamos socorrer a los que en su propia casa, estaban en una trampa mortal, pero todo fue en vano: "Entrar en la casa hubiera sido como intentar hacerlo en el mismo infierno. Las llamas bloqueaban los accesos... Fue así como permanecimos impotentes, oyendo los horrorosos lamentos, que solo se apagaron cuando el fuego consumó la destrucción, muriendo carbonizadas la madre y tres de sus niños...".

● EL LUGAR DE LA TRAGEDIA

El escenario del drama familiar fue una modesta vivienda ubicada en la calle Santa Rosa, esquina Vignoli, del barrio San Jorge, de Florencio Varela, a dos cuadras de la estación ferroviaria Ingeniero Dante Arrigau, habitada por la familia integrada por Carlos Medrano, argentino, de 35 años, obrero de la construcción; su esposa, Modesta Ochoa de Medrano, de la misma nacionalidad y 37 años, y los siete hijos del matrimonio: Claudia, de 2 años; Juan Carlos, de 4; Margarita, de 6; Viviana, de 7; María Zulema, de 9; Miguel, de 10, y Teresa, de 14.

Cuando llegaron los bomberos, el cuadro ante el que se hallaron fue escalofriante: los informes despojos de la madre y de tres de sus hijos, totalmente carbonizados, yacían en lo que había sido uno de los rincones del dormitorio de los pequeños. La horrenda imágen impactó profundamente a todos cuantos se acercaron al lugar.

El testimonio de vecinos, recogido por

PERROS RABIOSOS EN DEL VISO Y PALERMO

LA PLATA, 22 (De nuestro corresponsal).— Un llamado de alerta formulan las autoridades a los habitantes de la localidad de Del Viso, partido de General Sarmiento. En efecto, una perra, cuyos dueños viven en la intersección de las calles Berutti y Blanco Encalada habría mordido a varios pequeños que concurren a la Escuela Bartolomé Mitre; también a otras personas. Ahora bien, el can murió. Se afirma que estaba inoculado, pero algunas personas están siendo tratadas y el pedido de las autoridades sanitarias consisten en dar aviso a otras personas que hayan sido mordidas por el animal para que se presenten para realizarles el correspondiente tratamiento.

No se descarta la posibilidad de que algunas personas que hubieran podido ser mordidas por la perra ignoren que el animal podría estar rabioso. De allí el llamamiento de las autoridades.

● ALERTA

Por su parte la Municipalidad de la Ciudad de Buenos Aires, a través del Instituto Pasteur, alerta a quienes pudieran haber estado en contacto con un perro ovejero alemán, talla grande, pelaje negro y marrón, que merodeaba por las obras que se están efectuando en el parque Jorge Newbery —ex Circuito KDT— el que fue llevado al mencionado Instituto. Allí el can murió con diagnóstico de rabia. Al respecto la Municipalidad recuerda que el simple contacto, aun involuntario, con el animal puede ser motivo de la trasmisión de esa terrible enfermedad, por lo que, en tal caso deben someterse a la mayor brevedad al tratamiento antirrábico preventivo. Se recuerda a la población que el Instituto se halla ubicado en la avenida Díaz Vélez 4820 y atiende de 8 a 20.

Mal de los Rastrojos: Dos Casos Alarman a Rosarinos

ROSARIO, 22 (De nuestro corresponsal).— Dos casos de fiebre hemorrágica, enfermedad conocida como el "mal de los rastrojos", fueron detectados en la localidad de Bigand, a 55 kilómetros al sudoeste de Rosario, causando alarma en la zona.

Las dos personas atacadas por el "mal de los rastrojos" fueron identificadas como Emilio Rossi, de 53 años, comerciante, radicado en la zona urbana de Bigand, y Arturo Alberto Belén, de 41 años, jornalero que habita en la zona rural.

Los dos enfermos fueron internados en un hospital local, especializado en el tratamiento de la fiebre hemorrágica. Las autoridades informaron que no se tiene conocimiento de otros casos.

● CONTAMINACION

MAR DEL PLATA, 22 (De nuestro corresponsal).— El Centro de Ingenieros pidió hoy la suspensión del llamado a licitación para una obra destinada a cercar el sector de la playa local donde desembocan los desperdicios cloacales, por considerar que el proyecto provocará la contaminación de las aguas del balneario.

La entidad solicitó una entrevista con las autoridades de la Secretaría de Obras Públicas, a fin de exponer dos proyectos alternativos, que consisten en la instalación de equipos para el tratamiento de los efluentes antes de ser lanzados al mar, o en la realización de un túnel de 1.500 metros de longitud, para derivar los desechos a una zona donde no representen riesgos de contaminación.

La licitación que se menciona había sido anunciada para hoy y corresponde a una obra proyectada por la Dirección Provincial de Hidráulica, que consiste en la construcción de dos espigones paralelos, de 350 metros de longitud.

LA DIFTERIA ESTA CONTROLADA, DICEN EN MARDEL

MAR DEL PLATA, 22 (De nuestro corresponsal).— El Instituto Nacional de Epidemiología (INE) y la zona sanitaria VIII reiteraron hoy aquí que "no existe en Mar del Plata, epidemia de difteria, ya que la situación se halla totalmente controlada".

Autoridades de esos organismos, en reunión de prensa, informaron que "no hay motivo para implementar una vacunación masiva", subrayándose la necesidad de que los padres "cumplan con la cartilla de vacunación, a partir de los dos meses de edad en los niños".

Se informó también que "una mujer internada, identificada como Alicia Ubidovich, que se asiste en el hospital General Interzonal, ha evolucionado perfectamente y su estado es satisfactorio, ya que posee cultivo positivo", según los diagnósticos que se le practicaron.

Asimismo se puntualizó que de "los 16 casos registrados como de presunta enfermedad, solamente dos son de difteria propiamente dicha, ya que acusan la presencia de toxinas, en tanto que los restantes son consecuencia del contacto. Estos casos fueron sometidos a los estudios correspondientes y tratados con antibióticos. Un solo caso quedó en estudio".

Se remarcó la necesidad de diferenciar lo que es un contacto y un caso de difteria, ya que "son dos cosas distintas". Se insistió en que "es indispensable dar cumplimiento a la vacunación requerida".

Madre Sanjuanina Pide se Aclare Asesinato del Hijo

La señora Isabel Lorenzo viuda de Castro pidió ayer en una conferencia de prensa que **"se esclarezca"** y se **"den los motivos"** del secuestro de su hijo **Horacio Alberto Castro**, de su domicilio de la ciudad de **San Juan**, y de su posterior asesinato en el territorio de **San Luis**.

Durante la reunión de prensa, que fue convocada por el **Centro de Estudios Legales y Sociales** (CELS), con el auspicio del **Servicio de Paz y Justicia**, las **"Madres de Plaza de Mayo"** y la Comisión de Familiares de Desaparecidos y Detenidos, se informó que la señora de Castro pidió al ministro del Interior, general **Horacio Liendo**, que **"interponga toda su capacidad y empeño para su inmediato y total esclarecimiento"**.

La señora de Castro efectuó un dramático relato de las circunstancias en que fue secuestrado su hijo **Horacio**, de 35 años, de su domicilio de **Federico Cantoni 1773**, barrio El Retiro, de la ciudad de **San Juan**, el 22 de abril pasado, y posterior hallazgo del cadáver acribillado a balazos, que se produjo el 26 del mismo mes en **San Luis**, cerca de la **frontera con San Juan**.

La viuda de Castro afirmó que su hijo, que se hallaba en cama aquejado por una afección gripal, fue sacado de su casa por 4 personas que dijeron pertenecer a la Policía Federal, que exhibieron armas de fuego y que utilizaron por lo menos 2 vehículos, un automóvil Ford Falcon y una camioneta Jeep Gladiator.

Narró luego que todas las gestiones realizadas ante la delegación de la Policía Federal en San Juan, la policía provincial y la comisaría de la zona, en procura del hallazgo de su hijo fueron infructuosas, y que en todas esas reparticiones se le informó que el joven no estaba detenido, y que tampoco se había requerido su apresamiento por no existir razón alguna para ello.

Informó también que al día siguiente del secuestro interpuso un recurso de habeas corpus, y que el 26 se le informó a otro de sus hijos, de nombre Rodolfo, el hallazgo del cadáver en la provincia de San Luis, en El Encon, localidad cercana al límite con San Juan.

Durante la conferencia se proporcionó un informe preparado por letrados del CELS, que fue entregado, según se aclaró, al Ministerio del Interior, con detalles sobre el hallazgo del cadáver y el estado en que se encontraba.

Ese informe señala que el cuerpo fue hallado el 26 de abril, al costado de la Ruta Nacional 147, y que fue imposible determinar exactamente la fecha en la que ocurrió el deceso, pero se calcula entre 24 y 72 horas de que fuera encontrado el cadáver, debido a que el cuerpo se encontraba desangrado.

Agrega el informe que **"Castro había sido trasladado vivo hasta ese lugar, distante unos 160 kilómetros del lugar del secuestro, y allí asesinado"**.

Se consigna que **"de la pericia médica surge que la muerte se produjo por una hemorragia múltiple, como consecuencia de haber recibido cerca de 36 impactos de bala"** y que **"se utilizaron pistolas de 9 milímetros"**.

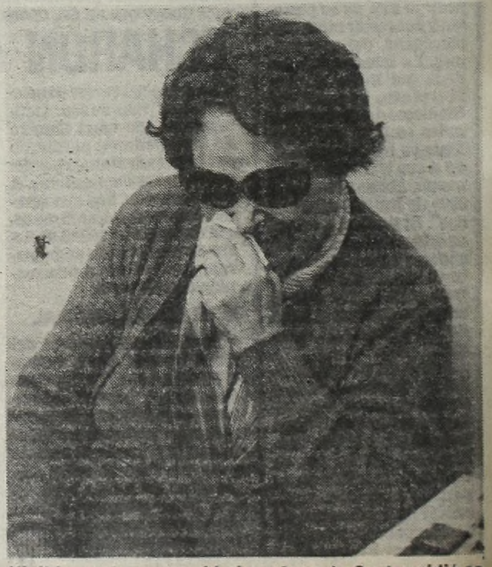

Visiblemente conmovida la señora de Castro pidió se esclarezcan los motivos del asesinato de su hijo.

MUJER Y TRES HIJITOS

Voraz Incendio en Humilde Vivienda de Florencio Varela

CRONICA, señala que la familia Medrano era normal, es decir, modesta, económicamente, pero bien constituida desde el punto de vista moral. Los padres, muy creyentes, eran asiduos concurrentes a la Iglesia Evangélica ubicada en el barrio y nadie recordaba haber oído la exteriorización de discusiones o de reyertas matrimoniales.

"Vinieron —dijo un vecino— desde la provincia de Mendoza hace solo 8 meses y el padre, desde entonces, trabajó con intensidad, para procurar el sustento de su numerosa prole... Ahora, la tragedia segó la vida de su mujer y de tres de los niños, a la vez que lo dejó sin nada en el mundo, ya que al arder la casa, se quemaron todas las pertenencias de la familia..."

El barrio, al dejar CRONICA el lugar, parecía haber enmudecido. Y hacia el sitio donde se velaba a la madre y a los niños, se proyectó la solidaridad de un dolor que es colectivo.

A las 12.45 de la víspera, se hallaban en el interior de la casa la madre y sus hijos Claudia, Juan Carlos, Margarita y Viviana. El padre se hallaba trabajando y los otros tres menores, estaban en la escuela. Repentinamente, se oyó un fuerte estallido y se observó cómo en cosa de pocos minutos, el fuego se expandió por toda la vivienda, transformándola "en algo verdaderamente infernal".

Un vecino, Manuel Rosales, dijo a CRONICA: "Yo pensé que pudo haber sido un cortocircuito... Pero lo cierto es que me impresionó la celeridad con que todo ocurrió. La señora de Medrano había estado poco antes en el patio. Cuando quisimos acudir en ayuda de los sitiados por el fuego, nada pudimos hacer, porque la puerta y ventana de la casa parecían estar bloqueadas, cerradas. La señora de Medrano, según observamos, ya víctima de gravísimas quemaduras, alcanzó a arrojar por la vantana, con posterioridad y cuando era ya imposible superar la barrera de las llamas, a su hija Viviana, de 7 años, que es la que está internada, en gravísimo estado...'

EL ORIGEN: ¿LA GARRÁFA?

Pero las versiones más atinadas, en cuanto al origen de la tragedia, parecen coincidir en atribuirlo a una garrafa de gas, que la familia Medrano utilizaba en la cocina. Se piensa que se produjo una pérdida y que cuando la señora ingresó a la casa e intentó prender el fuego, para preparar la comida, se produjo el violentísimo estallido y la posterior y acelerada expansión de las llamas, sin dar, virtualmente, tiempo a nada a quienes estaban en el interior de la vivienda.

Las tres criaturas sobrevivientes relatan detalles del horror en el siniestro que conmovió a Florencio Varela. Otra niña de siete años tiene quemaduras muy graves.

PERDIERON TODO: ¡AYUDELOS!

Un pastor evangelista y los vecinos que habían tratado con asiduidad a la familia Medrano, coincidían hoy en una necesidad, que deseaban transmitir a través de CRONICA: Que se ayude al desolado padre y a los 4 menores sobrevivientes, que han perdido absolutamente todo lo que poseían. "Además del horrendo drama —dijo uno de los vecinos—, constituido por la pérdida de su mujer y de tres de sus hijos,

La ayuda económica para esta familia modesta abatida por tan tremenda tragedia, puede canalizarse, enviándola a nombre de Carlos Medrano, al templo evangélico de La Cautiva y Ombú, barrio San Jorge, de Florencio Varela.

INTENSO DOLOR EN EL VELATORIO

En La Cautiva y Ombú, dos calles del barrio San Jorge, de Florencio Varela, se levanta el templo evangélico donde hoy eran velados los restos de la señora Modesta Ochoa de Medrano, de 37 años, y de tres de sus siete pequeños hijos, muertos junto a ella en el siniestro que destruyó su hogar. Si una imagen cabal de esta horrenda tragedia familiar hubiera que precisar, ninguna sería más expresiva que la del lugar donde se instaló la capilla ardiente, ya que virtualmente todo el vecindario se hizo allí presente para testimoniar su sincero dolor: es que nadie acepta la injusticia del destino y menos cuando el horror se ensaña con los componentes de una familia de honesto vivir...

Joan Baez se Queja: en Chile me Robaron

SAN PABLO, 22 (UPI).— La cantante de protesta, norteamericana y promotora de la no-violencia Joan Baez declaró a la prensa que la policía chilena le había quitado 15 de sus grabaciones personales cuando abandonó ese país.

Baez llegó el martes por la noche a Brasil, la tercera parada de su gira latinoamericana y durante todo el día de ayer eludió a los periodistas mientras trataba de organizar tres presentaciones para reemplazar las cinco originales que fueron canceladas.

Baez dijo hoy que sus presentaciones brasileñas fueron mal coordinadas, a diferencia de Argentina y Chile.

"La policía chilena tomó 15 de mis grabaciones de mi equipaje. Habían cintas sobre mi show y cintas personales", dijo.

"Creo que el problema en Argentina y Chile fue la intimidación que sufrieron los promotores. Pero no creo que eso sucedió en Brasil. En Brasil solo hubo confusión", dijo Baez.

"En Argentina fue imposible cantar. Fue mi primera experiencia de auto -censura y verdadera represión. En Chile, creo que el gobierno decidió no molestarme para no aparecer tan mal como en Argentina", dijo, agregando que en Chile se las arregló para hacer una presentación que atrajo a 7.000 personas

BRASIL NO PARTICIPA EN REUNIONES DE SEGURIDAD

RIO DE JANEIRO, 22 (ANSA).— La cancillería brasileña confirmó anoche que ningún representante o alto funcionario del gobierno brasileño participará de la reunión promovida por entidades privadas de Argentina para la discusión de problemas de energía y seguridad en la región.

La aclaración del Ministerio de Relaciones Exteriores, en Brasilia, fue provocada por la noticia de que el general Carlos de Meira Mattos, militar de reserva considerado como una de las mayores autoridades en geopolítica en el país, habría sido invitado para participar de esa conferencia.

Según las informaciones, el tema central de dicha conferencia sería un eventual "Pacto del Atlántico Sur", esquema de defensa conjunta que envolvería básicamente a Argentina, Brasil y Africa del Sur.

"No hay hipótesis de participación de funcionarios del gobierno brasileño, a cualquier título, en esa reunión", reiteró el portavoz de la Cancillería, después de aclarar que la conferencia, por las pocas informaciones llegadas a Brasilia, ni siquiera tratará específicamente del Atlántico Sur, versando sobre problemas de energía.

Las declaraciones del portavoz de la Cancillería, Bernardo Pericas, fueron divulgadas por la agencia "Jornal do Brasil".

El portavoz recordó que ya fueron formuladas desmentidas (sobre un supuesto "Pacto del Atlántico Sur") por el canciller Ramiro Saraiva Guerreiro, por el almirante Maximiliano Da Fonseca (ministro de Marina) y por el propio presidente de la Nación, general Joao Figueiredo.

Y más aún, este tipo de desmentida ya era hecho desde el gobierno pasado (del general Ernesto Geisel y el canciller

Comentó también el portavoz —Bernardo Pericas— que las declaraciones del presidente de Argentina, general Roberto Viola, en el mismo sentido de negar la existencia de un pacto de defensa regional, coincide con las declaraciones hechas en Brasilia.

Pericas —en su declaración en "Jornal do Brasil"— insistió en considerar al "Pacto del Atlántico Sur como una entidad hipotética", y la participación de Africa del Sur en un esquema conjunto de defensa como algo que no puede ser considerado ni aun a nivel de hipótesis.

Actitud Insólita de un Juez: Sancionado

TUCUMAN, 22 (De nuestro corresponsal).— Derivaciones poco comunes tuvo la actitud insólita del juez de Instrucción de la III nominación, doctor Luis Eduardo Díaz Romero, al organizar un acto en el palacio de Tribunales y haber cursado las invitaciones, en forma personal, a las más altas autoridades provinciales.

La ceremonia debía cumplirse hoy y de acuerdo con la autorización conferida a Díaz Romero por la Corte, consistiría únicamente en la colocación y bendición de una bandera.

● NOTA AL PRESIDENTE

Mediante nota acordada, que firma el presidente de la Corte, doctor Horacio Luis Povina y los vocales, se informó sobre la sanción aplicada al juez, "por cuanto el acto organizado para la fecha, no se ajustaba a lo autorizado e iba a iniciarse con la colocación y bendición de la bandera, cuadro del general San Martín y una disertación pública".

Citado el magistrado para explicar esta actitud, dijo que se trataba de una ceremonia íntima.

La Corte Suprema de Justicia sancionó con una multa correspondiente a un mes de sueldo al juez y prohibió la realización del acto organizado para la fecha.

NO, A PLANTEO DE FLETERO DESPEDIDO

La Cámara del Trabajo se pronunció rechazando un planteo de un fletero de la empresa Coca Cola S.A., que fue despedido, y no cobró indemnización por no haber acreditado el vínculo laboral, al señalar que no es del caso dar procedencia a un recurso de inaplicabilidad de la ley.

El fletero demandante es Adolfo Pahuepe, quien no probó a lo largo de un juicio laboral la existencia de la relación y vínculo laboral a través de una situación de dependencia, pero señaló que en pronunciamiento de los fleteros García, Vitello y Lopardo, sobre despidos, las Salas IV, III y II obtuvieron una resolución distinta.

Los abogados de Coca Cola, al contestar la vista en el recurso, se limitaron a señalar que en el período de prueba el fletero no acreditó su relación de dependencia.

Al decidir, la Cámara del Trabajo contiene el fallo por el cual no se reconoció derecho a la indemnización al fletero

Otro Corte de Luz en CRONICA

Debemos comunicar a los lectores de CRONICA que la 5ª edición de hoy del diario sufrió los inconvenientes derivados de un imprevisto corte del suministro de energía eléctrica a los talleres de la empresa, ubicados en Garay y Azopardo, de esta capital. La suspencisón del servicio eléctrico, determinado por un problema de la empresa SEGBA, obligó a lanzar al mercado una 5ª edición limitada, es decir, reducida en el número de ejemplares.

FABRICA DE CAMPERAS
NIÑOS - DAMAS - HOMBRES
NIÑOS $ 59.900
DAMAS T/Reversible $ 79.900
HOMBRES $ 99.900
AV. CASEROS 2719 CAPITAL
AV. H. YRIGOYEN 4478 LANUS OESTE
MITRE 617 QUILMES

TAPADOS GRAN MODA ..... $ 599.000
POLLERAS VARIADAS ..... $ 79.900
PULLOVERS PURA LANA .... $ 59.900
VESTIDOS GRAN MODA ..... $ 179.000
CAMPERAS SUPER MODERNAS ..... $ 159.000
CALZADO MUY FINO ..... $ 149.000
CAMISAS DE ACTUALIDAD .... $ 99.900
TAMBIEN TALLES ESPECIALES Y FUTURA MAMA
tienda VENUS
LYNCH 3955 esq. Av. Sáenz 1100

Ya Piensa Viajar a España: Excelente Recuperación

EL PAPA PASEA, COME Y MIRA TV

CIUDAD DEL VATICANO, 22 (AFP, AP, UPI).— El Papa Juan Pablo II salió de su habitación y paseó varias veces por el pasillo del décimo piso del hospital Gemelli, anunció el décimo quinto parte médico oficial desde el grave atentado del 13 de mayo en la Plaza de San Pedro.

"Durante la octava jornada desde la operación, el Papa sigue recobrándose regularmente. Aún tiene un poco de fiebre, pero pasó unas horas sentado en un sillón y en varias ocasiones paseó fuera de su cuarto".

"Le fueron retirados los últimos puntos de sutura de su herida abdominal y las dos últimas cánulas".

Tras la lectura del parte, el doctor Emilio Tresalti declaró que todavía hay que esperar unos días para disipar las reservas del pronóstico. Aún subsiste peligro de infección, agregó.

Cuando le preguntaron si la recuperación del Papa sería total, Tresalti contestó que era posible una "excelente" recuperación.

Juan Pablo II se alimenta cada vez más normalmente: huevos, purés, zumos de frutas. Esta mañana conversó una vez más con monseñor Agostino Casaroli, secretario de Estado Vaticano, y en la jornada debe recibir la visita del presidente italiano, Sandro Pertini, ya de regreso de Suiza.

Por otra parte, los médicos que asisten al Papa Juan Pablo II en el policlínico Gemelli de esta capital dijeron que el augusto paciente, herido de bala el miércoles de la semana pasada en la Plaza de San Pedro, está "prácticamente fuera de peligro".

Para hoy o mañana se espera un anuncio que haga oficial tal pronóstico, descartando el hasta ahora de "reservado".

El Papa de 61 años está consumiendo alimentos blandos tales como puré de zanahorias, peras y manzanas hervidas, huevos, trigo, leche y caldo, informaron fuentes vinculadas al policlínico Gemelli y un portavoz del Vaticano, padre Pierfranco Pastore.

El Pontífice se halla "notablemente mejorado" de las heridas múltiples que recibiera en la cavidad abdominal y los intestinos. Ayer vistió una capa sobre su camisón de hospital y, sentado en un sillón, ofició una misa. Siguiendo con lo que ya se ha establecido como rutina en el policlínico, recibió al secretario de Estado del Vaticano, cardenal Agostino Casaroli, para discutir cuestiones relativas a la iglesia Católica Romana. También hizo ejercicios del programa de terapia que se le ha indicado para evitar atrofias de brazos y piernas.

Se ha instalado en el cuarto del Papa un receptor de televisión en blanco y negro.

Una fuente eclesiástica dijo que es posible, si el Papa se siente bien como para hacerlo, que el Pontífice bendiga a los fieles al mediodía del domingo, desde un balcón del hospital.

En tanto, el hombre que trató de quitarle la vida fue transferido a una prisión militar de máxima seguridad, pese a que la policía no ha logrado averiguar los motivos que impulsaron su acción.

El fiscal auxiliar Doménico Sica confesó que el acusado, Mehmet Ali Agca, de 23 años, no ha ofrecido "nada concreto" sobre sus motivos para asesinar al Papa, a pesar de que hace ocho días viene siendo interrogado.

Agca, sin afeitarse y sucio, con las mismas ropas con que lo arrestaron, fue trasladado ayer de la jefatura de policía a la cárcel de Rebibbia, en las afueras de Roma.

Una posible pista que parecía existir sobre los contactos del terrorista con presuntos cómplices se desvaneció ayer cuando la policía de Alemania Occidental liberó a un inmigrante turco al que Agca llamó por teléfono el día del atentado.

La policía busca a dos individuos de mala catadura, con barbas y lentes ahumados, que aparecen en las fotografías cerca de Agca cuando ocurrió el atentado.

El estado de salud del Papa le obligó a cancelar su anunciada visita a Suiza a fines de mes, aunque parecen seguir en pie los planes para que visite el santuario de Lourdes, en Francia, dentro de un par de meses.

También está en pie la ofrecida visita a España en octubre.

BEAGLE: CHILENOS SE PELEAN ENTRE ELLOS

El embajador de Chile en la Argentina, Sergio Jarpa Reyes, desautorizó expresiones de un alto jefe de la Marina de Guerra de su país, en el sentido de excluir a la Argentina de la defensa del Atlántico Sur. Sobre el particular, señaló que manifestaciones de esa naturaleza, "no representan la opinión de la Armada ni del gobierno de Chile".

Recalcó luego el embajador del país trasandino que "no debe atribuirse una importancia determinante a expresiones que no emanen de la autoridad que correspondan", descalificando así, las expresiones del jefe interino del Estado Mayor Naval Chileno, almirante Francisco Ghisolfo Araya.

El diplomático chileno recordó luego que la constitución de su país, "entrega la conducción de las relaciones internacionales y de la política externa al Presidente de la República, que cumple —dijo— este mandato, con el concurso del Ministerio de Relaciones Exteriores".

Las declaraciones del jefe naval chileno, que también dieron motivo a una enérgica y terminante declaración de rechazo por parte de la Cancillería argentina —recogida por CRONICA en su edición de la víspera— tomaron estado público, el martes último, en Santiago de Chile. "El cuadrilátero formado por Chile —en punta Arenas—, el Beagle y la Antártida, la Gran Bretaña con las "islas Falkland"; Sudáfrica y el Brasil, constituyen —señaló— la base de sustentación de la defensa del Atlántico Sur", dijo el marino chileno.

En otro pasaje de sus declaraciones, el diplomático recordó palabras del comandante en Jefe de la Armada de Chile, José Merino, al responder a un periodista de su país sobre su opinión acerca de un posible tratado del Atlántico Sur, con participación de la Argentina, Brasil, Sudáfrica y EE.UU. Al respecto, dijo Jarpas Reyes que el alto jefe de la Armada chilena señaló: "el tratado del Atlántico Sur es una cuestión de los países del Atlántico Sur".

DRAMA EN MERCEDES BENZ: SUSPENDEN 4.000 OBREROS

Voceros de la empresa automotriz Mercedes Benz Argentina confirmaron a CRONICA la próxima implementación de un programa de suspensiones determinado por la recesión en las ventas y con el fin de "evitar medidas más drásticas y lamentables".

Los ceses temporarios de tareas se extenderán durante nueve jornadas, en períodos de tres días, en los meses de junio, julio y agosto venideros, e incluirán a la totalidad del personal obrero y administrativo de la planta fabril y de casa central de Mercedes Benz, vale decir una dotación aproximada de 4.000 personas.

La confirmación de la medida se produce en un panorama sumamente crítico para la industria automotriz en general, traducido en reiteradas suspensiones y despidos tanto en las plantas terminales como en las de autopartes.

Fuentes allegadas a la conducción superior de Mercédes Benz dijeron hoy a CRONICA que la recesión "ha llegado a un punto en el que se hace necesario adoptar ciertas determinaciones que pueden parecer antipáticas e insensibles, pero que se imponen para preservar la continuidad de la actividad productiva y de la fuente de trabajo".

En tal sentido precisaron que las estadísticas de ventas de unidades en el primer cuatrimestre de 1981 muestran una merma casi del 50% con respecto a las registradas en igual lapso de 1980.

Agregaron que las suspensiones que afectarán a los trabajadores durante tres días en los meses de junio, julio y agosto tienen por fin reducir los stocks de unidades y se aplican "para evitar medidas más drásticas y lamentables".

"Confiamos en que nuestros obreros sabrán comprender las reales y graves motivaciones que nos obligan", dijo un funcionario de la empresa.

Mercedes Benz se instaló en el país hace treinta años, y montó en poco tiempo un vasto complejo fabril en el kilómetro 43 de la ruta 3, en jurisdicción de González Catán, donde produce vehículos pesados para transporte de cargas y pasajeros.

A principios del mes pasado, los 4.000 operarios de la firma dispusieron paros rotativos de una hora por turno, exigiendo la reincorporación de 17 cesantes, una mejora en los sueldos y la rehabilitación del comedor de la fábrica en los turnos vespertino y nocturno.

Después de un incidentado trámite en la órbita del Ministerio de Trabajo, la empresa terminó por acceder a todas las peticiones de su personal, y en tal sentido sus voceros recordaron hoy que "el aumento que se acordó a los trabajadores superó largamente los concedidos por otras compañías del ramo".

Esta mañana las actividades en la planta de González Catán se desarrollaban con absoluta normalidad y los obreros, consultados en la puerta de ingreso, dijeron desconocer la inminencia de medidas de suspensión y no quisieron arriesgar opiniones sobre la actitud que, en tal caso, adoptará la entidad gremial que los nuclea.

● UOCRA Y OIT

La mesa coordinadora de la Conducción Nacional de la Unión Obrera de la Construcción (UOCRA) emitió un comunicado poniendo de relieve que el delegado Eusebio Sánchez, que integra la delegación obrera ante la OIT, "fue electo para representar a la entidad ante el mencionado foro internacional por los votos emitidos de las 60 seccionales presentes en una convocatoria.

La entidad manifiesta también su propósito de seguir bregando "por la tan ansiada unidad del movimiento obrero, sin exclusiones ni sectarismos".

EL INTERES YA ES ROBO DESCARADO

Las Tasas, en Loco Ascenso, Hunden Empresas

Un alza furibunda de las tasas de interés ensombrece el panorama empresario, en lo que constituye inexorablemente el requiem para numerosísimas empresas.

Como el dinero no trabaja ni produce, es obvio que los intereses —al superar los límites razonables— se convierten en cáncer de los productores y en tumba para la economía.

El mal obra en dos sentidos convergentes: confiscando la ganancia empresaria y aún los fondos para reponer costos, y reduciendo el mercado, al desalentar las compras financiadas.

Todo esto configura un panorama recesivo, indisimulable y a cortísimo plazo. Si no se le pone inmediato remedio, todo el "plan Sigaut" amenaza con un naufragio tan majestuoso como el del "Titanic".

Baste con decir que ayer el "call money" (préstamos a corto plazo entre entidades financieras) llegó a arañar el 300 por ciento anual, punto en que se produjo la intervención de los bancos oficiales, cuyas ofertas hicieron bajar las tasas a alrededor del 135%, forcejeo que hoy se había reanudado.

Una publicación especializada —"Ambito Financiero"— sostiene que de no haberse producido esta intervención oficial la tasa del "call money" habría trepado al 1.000% anual, cifra sin comentarios.

Por el estilo las tasas pasivas y activas de los préstamos a 30 días, refleja una preocupante iliquidez en el mercado de dinero. Las primeras subieron unos 12 puntos, colocándose en un máximo del 120° y una media del 106%. Este es provechoso para los inversores, pero atroz para quienes toman a préstamo, especialmente si se tiene en cuenta que hay un movimiento de tijeras muy acentuado entre tasas pasivas y activas.

Las empresas más sólidas tuvieron que tomar préstamos al 137%, y las de menor garantía estuvieron obligadas a comprometerse con el 158%, un porcentaje que excede todo pronóstico de inflación imaginable...en los actuales momentos.

Por supuesto, este comportamiento del mercado de dinero tuvo repercusiones en el de títulos y en el de divisas, ya que todos corrieron hacia las colocaciones en bancos y financieras. Por eso, la Bolsa registró 48 bajas y solo 5 alzas y el mercado del dólar navegó sobre un mar de aceite: nadie compraba.

Las razones de esta elevación de intereses que ahorca a las empresas son varias y conjeturables, entre ellas el aumento del encaje bancario y la incertidumbre sobre nuevas devaluaciones, así como la presunción de que el encaje volverá a subir a principios de junio.

Para flexibilizar un poco el mercado del "call money" poniendo el dinero en movimiento allí donde estuviese, el Banco Central derogó ayer la prohibición a las entidades de prestarse fondos recibidos por redescuento.

Comentando la incidencia del alto interés sobre las ventas, círculos ligados a la comercialización de automóviles dijeron que las ventas de mayo cayeron un 50%.

● AUMENTO EL DEFICIT

En el primer trimestre del año el déficit de tesorería alcanzó los 3 billones 728.820 millones de pesos, superando en términos reales en un 103,1% el de igual período del año anterior. Este agravamiento se debe a una disminución del 14% en los ingresos (4 billones 841.482 millones) y un incremento del 15% en los egresos (8 billones 570.102 millones). De esta manera, se ha pasado de un déficit presupuestado que significaba el 2,3% del PBI, a otro del 4,1%.

Una de las causas de este preocupante desequilibrio es la escasa recaudación del IVA, por debajo de las previsiones, a lo que deberá añadirse la propia recesión, que disminuye el total imponible.

Cabe señalar al respecto que el Ministerio de Economía, Hacienda y Finanzas acaba de desmentir versiones circulantes sobre una posible moratoria fiscal, que círculos económicos venían reclamando por considerar que muchas empresas no están en condiciones de cumplir con sus obligaciones tributarias.

● ESTADO DE LAS RESERVAS

A pesar de la disminución experimentada en las últimas cuatro semanas, las reservas de divisas se sitúan en 5.770 millones de dólares, por encima de los 5.032 millones de fines de marzo, cuando asumió Sigaut.

Piden la Absolución de Isabel

Refutan Argumentos Sobre Manejo de Fondos de la Cruzada

Como CRONICA lo adelantara, la defensa de María Estela Martínez de Perón impugnó los fundamentos de la condena de ocho años de prisión dictada por el juez federal Norberto Angel Giletta, y dos de sus abogados visitaron a la ex presidenta en la quinta de San Vicente.

El trámite judicial se cumplió a las 13.30, cuando el doctor Julio Isaac Arriola presentó en la mesa de entradas de la Sala II de la Cámara Federal un extenso escrito rebatiendo las argumentaciones del juez de primera instancia y solicitando la absolución de la procesada.

Como se recordará, la causa está referida al manejo de fondos en la ex Cruzada de Solidaridad y la sentencia condenatoria fue apelada por todos los procesados —la señora de Perón, el ex ministro Celestino Rodrigo, Luis Longhi y Norma López Rega de Lastiri— así como también por el fiscal que pidió una pena de 10 años para la jefa justicialista.

El escrito de "expresión de agravios" lleva la firma de todos los abogados que defienden a Isabel —Angel Federico Robledo, Italo Argentino Luder, Manuel Arauz Castex y Julio Isaac Arriola— y si bien no se difundió su contenido, trascendió que refuta una por una las argumentaciones del juez Giletta analizando los hechos en dos partes: una referida al manejo de fondos de la Cruzada antes de obtener su personería jurídica, y otra con posterioridad a la misma.

En la segunda parte está incluida la cuestión de lo que se dio en llamar "cheque presidencial", emitido por la señora de Perón en favor de las hermanas de Evita y depositado en su juicio de testamentería.

● **EN SAN VICENTE**

Los abogados Julio Isaac Arriola y Manuel Arauz Castex se entrevistaron luego con la ex presidenta en la quinta de San Vicente, a la que arribaron a las 17.30 en el automóvil Citroen importado propiedad del primero de los letrados citados.

Los defensores se retiraron a las 19.45, oportunidad en que CRONICA pudo dialogar brevemente con el doctor Arauz Castex quien calificó a la entrevista como "una visita de rutina", destinada a informar a la señora de Perón.

Precisando el concepto, el abogado agregó que "pusimos a la señora al corriente de los pasos previstos de acuerdo con la nueva estrategia convenida con ella y con los colegas que nos acompañan en su defensa".

● **ESTRATEGIA**

Al respecto trascendió que la Sala I de la Cámara de Apelaciones notificó a la señora de Perón que deberá designar defensor, antes del jueves próximo, en la causa referida a los fondos reservados de la Presidencia, bajo apercibimiento de designarle uno de oficio.

Se descuenta que la ex presidenta no responderá al requerimiento, ya que la estrategia de defensa es dejarla sin auxilio legal en esa causa.

Políticos Agradecen a Funcionarios de Panamá

Numerosas personalidades políticas y diplomáticas se congregaron anoche en el Club Danés en el agasajo al licenciado Rafael Vargas Santos, encargado de negocios de Panamá en la Argentina, con motivo del regreso definitivo a su país. En la oportunidad se le entregó un pergamino, en agradecimiento a sus gestiones por la libertad de la ex presidenta argentina, María Estela Martínez de Perón, y una plaqueta con igual propósito para el general Omar Torrijos.

Asistieron, entre otros, el nuncio apostólico, monseñor Pío Calabresi; los dirigentes peronistas Juan Labaké, Néstor Carrasco, Raul Stecco, Andrés Peggi y Gabriel Cigna; Elena Fernícola, de la Rama Femenina; Jorge Spilimbergo, del FIP y E.Monserrat, del PI; y los sindicalistas Juan Molina y Pablo Flores.

Reclamo: CGT y Radicales Piden se Proteja Salario

"El cese del estado de sitio y respeto absoluto y total por las garantías constitucionales, con derogación de las leyes que prohíben las actividades políticas y gremiales y limitan la libre expresión cultural", solicitaron mediante un documento conjunto la Unión Cívica Radical de Avellaneda y la Delegación Regional Avellaneda - Lanús de la Confederación General del Trabajo.

El encuentro que posibilitó el diálogo de políticos y sindicalistas se realizó en la sede de Belgrano 732 y las delegaciones fueron presididas por el ex diputado provincial **Juan Manuel Casella** y el dirigente obrero **Antonio García.** Hubo total acuerdo sobre la necesidad de "la unidad del pueblo para instrumentar las coincidencias que nos conduzcan definitivamente a la democracia social".

Entre los reclamos políticos y sindicales, señalan: "Plena vigencia del principio de soberanía popular, restableciendo en el menor plazo las instituciones democráticas, fundadas exclusivamente en el voto universal, secreto y obligatorio; libertad de los presos políticos y gremiales sin proceso e inmediata conclusión de los trámites judiciales pendientes, cuya deliberada lentitud significa indefensión".

También solicitan "una urgente puesta en marcha de una política económica que busque el crecimiento sostenido y equilibrado y la distribución equitativa del ingreso, que proteja el salario real y defienda el aparato productivo".

TROCCOLI: HAY QUE PONERSE DE FRENTE Y DECIR, ESTO NO VA MAS

El dirigente **radical** Antonio Troccoli afirmó que "**todos los** sectores deben dar un pronunciamiento claro y categórico de no va más. El país entero —subrayó— debe ponerse frente al poder militar y decirle: **Esto no va más".**

Troccoli fue el invitado, en el medio día de ayer, del tradicional "locro" de la generación intermedia peronista. Entre unos 40 generacionales justicialistas se encontraban Roberto Grabois, Carlos Maldonado, Dante Loss, Norberto Agrelo, Alberto González Arzac y Arturo Saccone.

Cuando se le preguntó si para formular aquel pronunciamiento el radicalismo haría una convocatoria, el dirigente respondió que "no debe tener una divisa. Debe ser expresión del país en su totalidad".

Este aclaró, que su posición no debía interpretarse como un enfrentamiento a las Fuerzas Armadas, sino como una advertencia, pues **"la sociedad argentina está la borde del estallido, de la conmoción social. Si la presión hace estallar la caldera, puede desatar fuerzas irracionales que tomarán cualquier rumbo"**, aseveró el dirigente.

Respecto del gobierno, dijo que "este turno militar está condicionado por la llamada continuidad del proceso y, en consecuencia, actúa como tapagoteras del turno anterior", mientras que las Fuerzas Armadas "no han tomado conciencia de la profundidad de la crisis".

Vaticinó Troccoli que **"aquí se va a agravar la crisis económica, empeorar la situación social y cuidado que los problemas internacionales no sean empleados para desviar la atención pública de las cuestiones de fondo".**

BITTEL DESEO PRONTA MEJORIA A BALBIN

LA PLATA, 22 (De nuestro corresponsal).— Antes de regresar hoy a Resistencia, el vicepresidente del Justicialismo, Deolindo Bittel, se comunicó con la esposa de Ricardo Balbín, señora Indalia Ponzetti de Balbín, interesándose por el estado de salud del jefe del radicalismo y augurándole un pronto y total restablecimiento.

La señora de Balbín dijo que su esposo continúa en cama y que persisten sus dolores, pero señaló que los médicos indicaron que su dolencia —lumbagia— evoluciona satisfactoriamente y, en pocos días más, estará totalmente restablecido.

En otro orden de cosas, Bittel dijo respecto del posible indulto de la ex presidente de la Nación, María Estela Martínez de Perón, que esa posibilidad no está incluida.

4 RAZONES PARA ADQUIRIR SU CASA
eternogar
● MEJOR PRECIO
● CALIDAD
● HONESTIDAD
● MEJOR FINANCIACION
UN MODELO PARA CADA NECESIDAD
eternogar
● PAREDES DE MATERIAL TOTALM. TERMINADAS
● REVOQUE EXTERIOR
● PANEL SANITARIO (opcional)
● CIELORRASO TOTAL
● INSTALACION ELECTRICA
● REJAS DE SEGURIDAD
● ATERMICAS Y ACUSTICAS
ENTREGA INMEDIATA
PLAN UNICO POR 100 CASAS
PEQUEÑO ANTICIPO Y CUOTAS DESDE
$149.000
PRECIO SUGERIDO $ 12.000.000.-
EXPOSICION Y VENTAS:
LINIERS: CARHUE 88
BOULOGNE: ROLON 1942
LA PLATA: 44 Nº 714
NEUQUEN: INDEPENDENCIA Y TUCUMAN
COM. RIVADAVIA:
GAL. S. MARTIN (Local 13)

ALERTA DE MANRIQUE: EL PUEBLO NO MERECE NUEVAS FRUSTRACIONES

"El estancamiento del país y el empobrecimiento de su pueblo pueden ser síntomas precursores de conmociones desbordantes", señala el documento emitido por el Consejo Nacional del Partido Federal como corolario de la reunión mantenida el pasado fin de semana con la presidencia del señor **Francisco Guillermo Manrique.**

● **DECLARACION DE ALERTA**

Luego de recordar que "en tanto el Proceso no se defina en favor de los genuinos y legítimos intereses y expectativas de los argentinos, se habrá de seguir alimentando a la reacción, que solo podrá beneficiar a quienes fueron los principales responsables de los males que nos aquejan", hacen "una leal declaración de alerta" y manifiestan, entre otras cosas que "nos negamos a quedar confundidos entre los tradicionales promotores de fracasos".

Plantean la necesidad de intervenir en las cuestiones argentinas, "entendiendo que el patrimonio común no ha sido cedido a grupo alguno", y declaran "la reorganización y movilización partidaria, en todas sus estructuras y en todo el país, afirmando su acción docente política y la permanente búsqueda de dirigentes capaces y responsables para encarar los futuros compromisos con la República".

Finalmente, reafirman "la vocación de vertebrar la fuerza de las mayorías silenciosas", reiteran "el apoyo partidario al Proceso de Reorganización Nacional, reclamando de las Fuerzas Armadas la más prudente, inteligente y firme conducción para que el huidizo tiempo que una dolorosa circunstancia les proporciona, sea usado en bien de la República y como motivo cierto de su necesario prestigio en el seno de una ciudadanía que no merece nuevas frustraciones".

● **FUFEPO**

Esta noche, a partir de las 19.30, se reunirá en el City Hotel el plenario nacional de dirigentes de la Fuerza Federalista Popular (FUFEPO). Analizarán un amplio programa con temas relacionados con la actualidad política, económica y social. Se estima que asistirán representantes de los 24 partidos provinciales que la componen y que finalmente se hará público un documento.

Integración Orgánica Logró Justicialismo de Catamarca

CATAMARCA, 22 (De nuestro corresponsal).— El Movimiento Justicialista de Catamarca dio a conocer la ampliación de su conducción en la que figuran dos ex gobernadores de la provincia de Catamarca.

Se trata de los doctores Armando Casas Noblega y Hugo Alberto Mott.

En un comunicado la nueva conducción expresa que, culminando una serie de gestiones, el Movimiento de Unidad Peronista de Catamarca "ha logrado convertir las coincidencias tácticas existentes con diversos sectores del Justicialismo, en una integración orgánica a través de la Junta Provisoria Provincial".

● **UNION DOCENTES**

La UDA (Unión Docentes Argentinos) a través de su junta de recuperación gremial, se ha dirigido a la CGT —Confederación General del Trabajo— para pedirle su apoyo, en procura de la recuperación de su personería gremial. Señala que "el trámite ya fue iniciado oportunamente, en el Ministerio de Trabajo y que, hasta el momento, no se le ha dado curso".

En su petitorio, solicita también la cooperación de la CGT para impedir la venta de las propiedades que el gremio posee en la Capital Federal, La Plata, Paraná, La Rioja, Córdoba y Santa Fe.

PLACARDS
PUERTAS ORIGINALES LEVADIZAS
Argen Card
Diners ISSB
A MEDIDA Y STANDARD
60 Modelos en exposición
Amoblamientos de cocina
DOMINGOS ABIERTO 18 A 20 H.
AV. FCO. BEIRO 5325 CAP.
T.E. 53-9117
NOBEL

EL TANGO PERDIO UN MAESTRO: GARZA

Otro duro golpe debe soportar el Tango, desde la madrugada de ayer. se fue para siempre un músico y prolífero autor. Luego de padecer una corta enfermedad dejó de existir **José García, largamente conocido en el ambiente de música ciudadana con el seudónimo de Roberto Garza.** Fue amplia su labor como compositor y la calidad de sus temas se integró a los repertorios de Aníbal Troilo, Miguel Caló, Carlos Di Sarli y Ricardo Tanturi, entre otros. Prefirió trabajar siempre al lado de otro titán: **Carlos Barh** y de la pluma de ambos surgieron: **"No te apures Carablanca"** y **"Soledad la de Barracas"**, inmortalizados por "Pichuco" y Fiorentino. Fue sepultado hoy en Avellaneda.

Viola: Preocupan los Sueldos

"Salario Mínimo no Responde a la Realidad"

RESISTENCIA, 22 (De nuestro corresponsal).— **"El problema del salario es una cuestión que realmente preocupa al gobierno nacional" y "el salario mínimo, vital y móvil no responde en modo alguno a la real situación de nuestro país" razón por la cual "eso también deberá ser modificado o adecuado"**, dijo el presidente Viola en un diálogo con sindicalistas.

El primer magistrado recibió a diversas delegaciones durante su visita a esta ciudad, clausurada a media mañana tras una reunión en la guarnición militar, y ofreció anoche una conferencia de prensa.

En su transcurso, desestimó versiones e interpretaciones que lo presentaban en pugna con la Junta Militar o con sus facultades presidenciales disminuidas. Afirmó, por el contrario, que para gobernar tiene "el espacio político que los documentos fundamentales del Proceso de Reorganización Nacional acuerdan al Presidente de la Nación, es decir, todas las atribuciones del presidente otorgadas por la Constitución Nacional".

Reconoció como limitaciones exclusivas "las relativas al empleo, organización y utilización del poder militar".

"Todo lo demás es responsabilidad del Poder Ejecutivo".

Por otra parte, sostuvo Viola ante los periodistas que lo escuchaban en dependencias de la Gobernación, "tengo en todo aquello que sea sustancial una identidad absoluta con la Junta Militar, es decir, no tengo problemas de ninguna naturaleza".

El mandatario defendió enfáticamente el esquema de poder instaurado en marzo de 1976 por las Fuerzas Armadas, destacando que es la primera vez en la historia que ellas gobiernan en su conjunto e institucionalmente, "no una fuerza armada ni un grupo de una fuerza armada".

"Por lo tanto, esa situación inédita, esa nueva alternativa, obligaba a una alternativa de poder en la cual las Fuerzas Armadas tuvieran una adecuada representación".

Precisó al respecto que "la Junta Militar tiene la atribución de nombrar y remover al Presidente de la Nación cuando estimare que los objetivos que se fijaron para el Proceso no son cumplidos adecuadamente. Creo que en ello no hay motivo de interpretaciones equivocadas. Yo vuelvo a decirles a los periodistas que no tengo ninguna otra limitación que las que establecen los documentos básicos del Proceso".

El mandatario dialogó con los periodistas luego de sostener cinco audiencias con diversos sectores de la comunidad chaqueña. En la última de ellas recibió a los gremialistas Roque Desmaras (Comercio), Hermes Bordón (Sanidad) y Aldo Ale (SMATA), quienes le plantearon la dramática situación de los trabajadores chaqueños, afectados por el desempleo y bajísimos salarios. También le expusieron el caso de los presos políticos y gremiales. Respondió el general Viola sobre la situación "de algunas personas, gremialistas o no, detenidas como consecuencia de actas institucionales o por la vigencia del estado de sitio, que es preocupación permanente del gobierno nacional el análisis de esas situaciones".

● ESTADO DE SITIO

Por otra parte, en la reunión con los representantes de los consejos profesionales chaqueños, el presidente, ante un planteo en tal sentido, aseguró que "no puedo prometer el levantamiento del estado de sitio, al menos en un plazo inmediato. Desde el punto de vista de la imagen de la República Argentina —añadió— esa medida sería positiva; pero los invito a que mediten cuántos años no han vivido en estado de sitio como para que ese pedido pueda constituir un cambio trascendental".

AYUDA FINANCIERA PARA EL CHACO

RESISTENCIA, 22 (De nuestro corresponsal).— Entre los anuncios más importantes formulados ayer por el presidente Viola figura la restitución al ámbito provincial del Banco del Chaco, entidad que se hallaba intervenida desde marzo último por el Banco Central.

Anticipó el presidente que el 31 del corriente el Banco Central contribuirá con 300.000 millones de pesos para capitalizar a la entidad crediticia provincial, y con un redescuento de capitalización por un monto similar.

"El Chaco ha sido la primera provincia en la cual hemos buscado —dijo Viola— no la solución, sino el inicio de solución; y todo aquello que es de carácter inmediato, todo aquello que representa una ayuda de carácter financiero, el Gobierno nacional lo volcó como primera prioridad sobre el Chaco y en el más breve lapso".

Es Explosiva la Situación Social, Dijo Monseñor Plaza

MAR DEL PLATA, 22 (De nuestro corresponsal).— **"La situación social es explosiva, evidentemente, y deben adoptarse las medidas que compaginen lo económico con lo político, con espíritu de caridad cristiana"**, declaró en esta ciudad el arzobispo de La Plata, monseñor **Antonio José Plaza.** Respecto del atentado contra el Papa Juan Pablo II, el dignatario eclesiástico señaló que **"es un hecho que nos alerta, porque aquí hay intereses que trascienden, porque aquí no es un mero individuo el que actuó, sino que son los resortes morales de la sociedad los que están en decadencia".**

Al formular declaraciones acerca de las recientes sesiones del Episcopado Argentino, ante cuyos miembros se presentaron las **"Madres de Plaza de Mayo"** para interesarlos por los desaparecidos, monseñor Plaza aclaró que conoce el hecho por referencias, puesto que una enfermedad le impidió ir a la Casa de Ejercicios Espirituales de la localidad bonaerense de San Miguel, donde estuvieron reunidos los obispos, y agregó: **"Yo atiendo ese pedido, pero quisiera también atender el de las viudas y las madres de los que asesinó la guerrilla". "Yo no he visto hasta el momento ningún organismo nacional ni internacional que se ocupe de ellas, que se haya hecho cargo de su dolor"**, expresó.

Con amplio dominio de los temas educacionales, dada su larga actividad en ese campo, el arzobispo platense dijo que nunca tuvo enfrentamientos con el ex ministro de Educación doctor **Llerena Amadeo**, sino que **"más bien señalamos diferencias de pareceres en medidas y resoluciones que entendíamos no eran equitativas y justas"**. Por otra parte, insistió en que el doctor Gallo dirige una universidad donde hay infiltración marxista, **"porque esos no se retiran nunca, e incluso están en institutos que dependen de aquella universidad".**

RATIFICO SIGAUT AUMENTO PARA SECTOR PRIVADO CON REAJUSTES

El ministro de Economía, Hacienda y Finanzas, Lorenzo Juan Sigaut, anunció esta mañana a un grupo de sindicalistas que en breve se concretará un incremento de salarios para el sector privado, por encima de los márgenes establecidos para el área estatal.

El dirigente fideero Hugo Mario Barrionuevo, al concluir la reunión, dijo que Sigaut les había manifestado que es propósito del actual gobierno encarar una política redistributiva para incrementar la participación del sector laboral en la renta nacional.

Para ello, informó, "hay decisiones tomadas para proseguir con una política de reajustes cuatrimestrales, a los que se sumarán aumentos mensuales", los que, de acuerdo con las estimaciones que se han hecho "pueden estar alrededor del 3 %".

Sigaut dialogó durante una hora y media, a partir de las 10.10, con una representación de diez sindicalistas de los que integrarán la delegación argentina que participará en las reuniones de la Organización Internacional del Trabajo (OIT), a desarrollarse próximamente en Ginebra, Suiza.

Juan Horvath, representante de la Coordinadora de Gremios Estatales, agregó que los recientes reajustes para el sector público, considerados insuficientes, serán objeto de una revisión, para lo cual Sigaut esperará al martes próximo, cuando dicha coordinadora le presente un proyecto de incrementos salariales y reescalafonamiento.

Al respecto, Luis Etchezar, de La Fraternidad, acotó que en dicha reunión del martes con Sigaut, no solamente se considerarán los temas relacionados con el personal de la administración pública, sino también el de las diferentes empresas de capital estatal.

Los sindicalistas expresaron su confianza en "los esfuerzos que realiza" la actual conducción económica que les abrió "las puertas de estos despachos después de cinco años y medio en que permanecieron cerradas para los trabajadores".

Sostuvo Barrionuevo que ellos, a su vez, le hicieron notar al ministro que les expuso los planes "para pasar de una economía de especulación a otra de producción", que al margen de estos propósitos, hasta ahora, en "las medidas enunciadas no se ven las formas en que se resolverán los problemas del sector laboral".

Ante ello, el ministro, de acuerdo con la versión dada por sus interlocutores, les respondió que "serán restablecidos los instrumentos tradicionales" en la relación obrero-empresaria, es decir los convenios colectivos de trabajo, y que se pondrá fin a políticas tales como las de "la productividad o la flexibilidad salarial".

Dijo Barrionuevo que Sigaut les hizo notar que tiene conciencia de la situación general y de que la solución de la crisis argentina no podrá lograrse "a expensas de algunos sectores.

¡Basta de Deserción Escolar! Se Inicia Campaña Nacional

Durante un acto a realizarse, a las 18.30, en el Teatro Nacional Cervantes, el ministro de Educación dejará inaugurada la Campaña Nacional contra la Deserción Escolar.

A la ceremonia asistirá el presidente de la Nación general Roberto Viola y en la oportunidad hablará el titular de Cultura y Educación, Carlos Burundarena. Habrá de referirse a la participación de todos los sectores de la comunidad para llevar adelante dicho plan para lo cual, "haré un llamado a todas las instituciones para que no permanezcan ajenas a lo que se considera el problema fundamental del sistema nacional de enseñanza".

En esta campaña habrán de actuar activamente todos los maestros del país, quienes, entre otras tareas, periódicamente deberán hacer un reconocimiento de la asistencia de los niños.

● DESERCION DEL 49,2

La responsabilidad de la campaña ha sido asignada al Comité Ejecutivo del Consejo Federal de Educación, organismo éste, integrado con la totalidad de los ministros del área del país, el cual, precisamente, sesionará en la fecha en la sede ministerial nacional.

Un estudio hecho dentro del marco de la Organización de los Estados Americanos (OEA) sobre la promición escolar 1970-76, en el total de las escuelas primarias argentinas, demostró que de cada cien niños que ingresaron en ese nivel de enseñanza en 1970, egresó el 50,8 en 1976.

SINDICALISTAS ANALIZAN LA FUSION DE CUATRO EMPRESAS METALURGICAS

ROSARIO, 22 (De nuestro corresponsal).— En la Bolsa de Comercio de esta ciudad se realizó la reunión de accionistas de la empresa ACINDAR, Industria Argentina de Aceros SA. Los asambleístas aprobaron la incorporación, por fusión, de las empresas Establecimientos Metalúrgicos Santa Rosa SA, Gurmendi SA y Genaro Grasso SA.

En representación de ACINDAR SA, habló el presidente del directorio, general Alcides López Aufranc, quien puntualizó que la asamblea realizada era el primer paso para dejar constituida la principal empresa de capital privado nacional, en el país, dentro del sector siderometalúrgico.

A raíz de la decisión empresaria que se consigna —de fusionar cuatro grandes firmas del sector metalúrgico—, en el sindicato local que agrupa a los operarios, se efectuó un debate para considerar la nueva situación, ya que si la fusión resulta exitosa, ello puede significar la consolidación de una importante fuente de trabajo.

LA CIGUEÑA LLEGO CARGADA: TRILLIZOS

SALTA, 22 (De nuestro corresponsal).— Nacieron trillizos en Salta y la noticia fue saludada alegremente por la población. La señora Olga Yolanda Picón de Rivera, de 29 años, residente en barrio Lavalle de esta capital, dio a luz dos niñas y un varón en un parto que fue calificado como normal por los profesionales de la Maternidad Modelo que la asistieron.

Las criaturas tienen un peso promedio de 1,750 kilos y tanto ellos como su madre se encuentran en perfecto estado de salud. Los Rivera tienen otros dos hijos y forman un matrimonio forjado en el amor.

TIEMPO

MINIMA a las 7.30 horas:

9º6

MAXIMA: 10º3 a las 12 hs. Humedad: 87%. Pronóstico: Cielo cubierto. Poco cambio de temperatura. Vientos leves del sector Norte.

PACKING ENVASES ARGENTINOS S.A.
CONVOCATORIA ASAMBLEA EXTRAORDINARIA Y ORDINARIA: Convócase a los señores Accionistas de Packing Envases Argentinos S.A.I.C.A. de C. y F. a Asamblea General Extraordinaria y Asamblea General Ordinaria, a realizarse el día 3 de junio de 1981, en el local de Güemes 506, ciudad de Salta, con los siguientes horarios y orden del día:

ASAMBLEA EXTRAORDINARIA
Horario 12 horas
Orden del día

1º) Designación de dos accionistas para aprobar y firmar el acta.
2º) Consideración del cambio de la fecha de terminación del ejercicio económico-social y fijación como nuevas fechas de iniciación y cierre del ejercicio económico-social, las de 1º de enero y 31 de diciembre de cada año.
3º) Fijación como fecha de cierre del ejercicio económico-social vigente, la del 31 de diciembre de 1981.

ASAMBLEA ORDINARIA
Horario 13 horas
ORDEN DEL DIA

1º) Designación de dos accionistas para aprobar y firmar el acta.
2º) Consideración de la reestructuración del Directorio de la Sociedad y determinación del número de Directores que deberán integrarlo.
3º) Designación de los integrantes del nuevo Directorio para un nuevo período de tres años.

NOTA: Tratándose el total del Capital Accionario de Acciones Nominativas, para la concurrencia de los Señores Accionistas a las Asambleas, rige lo dispuesto en los art. 238 y 239 de la Ley 19.550, pudiendo concurrir los titulares de Acciones prefendas conforme a lo dispuesto en el artículo 217 de la misma Ley.

COLIMBAS

El 28 Sortean a la Clase 1963

El 28 del corriente mes a partir de las 8 horas Lotería de Beneficencia Nacional y Casinos procederá al sorteo de llamado al Servicio Militar perteneciente a todos los ciudadanos de la clase 1963.

En la fecha mencionada se llevará a cabo el sorteo del que participarán los ciudadanos pertenecientes al año nombrado arriba, y que según la Ley de Servicio Militar, fueron identificados antes del 1º de enero del corriente año. Los infractores a la llamada identificación de clase que hayan regularizado su situación durante el año pasado sin excepción participarán en este sorteo.

EL CASTIGO PARA SUBVERSIVOS ECONOMICOS

TROZZO — Juez Recopila los Antecedentes Para Enviar a México

Pese a la cortina de silencio corrida por el juez federal José Nicasio Dibur en todo lo relativo a la causa en la que se halla procesado José Rafael Trozzo, se supo que el magistrado está trabajando activamente en la recopilación de los recaudos legales que deben acompañar al pedido formal de extradición.

El ex presidente del Banco de Intercambio Regional (BIR) se encuentra detenido "preventivamente" en México, ciudad en la que también se halla el secretario del juzgado, Rafael Oliden, presumiblemente acompañado por otro funcionario judicial y oficiales de la Policía Federal, siguiendo de cerca el trámite por el que se pretende traer a Trozzo al país para que responda de la acusación que se le ha formulado.

Según explicó a CRONICA un funcionario de Tribunales, las extradiciones están regladas por el Tratado de Montevideo, en el que se determinan con toda precisión los pasos a dar por los países signatarios.

El primer trámite se establece de Cancillería a Cancillería, y en uno segundo interviene la Justicia, que debe determinar la procedencia o no del reclamo de extradición. Para ello, el país reclamante tiene un plazo de 60 días para hacer llegar los recaudos legales, es decir los indicios y evidencias que hacen suponer que la persona reclamada es autora de un delito.

Según el Tratado de Montevideo y la tradición jurídica de los países latinoamericanos, no son extraditables los delitos políticos, y según las noticias procedentes de México, consignadas ayer por CRONICA, Trozzo intenta colocarse en ese terreno.

El banquero fallido declaró a un diario de la capital azteca que se considera "un perseguido político" a raíz de las divergencias que tuvo con el ex ministro Martínez de Hoz.

Las posibilidades de que Trozzo sea liberado en México dependen de tres factores: que los recaudos legales no sean presentados en término, que el juez mexicano los considere insuficientes o que estime que el delito que se le imputa es de orden político.

● VIVE A LO REY

MEXICO, 22 (EFE, ANSA).— José Rafael Trozzo, el banquero argentino reclamado por la Justicia de su país por administración fraudulenta, está alojado en el sector de pensionados del Reclusorio Sur, en esta ciudad.

Ello significa que el detenido paga una renta diaria de 100 dólares y dispone de una habitación con baño privado, heladera, televisor y radio y puede hacer traer su comida del restaurante que elija.

Trozzo ha contratado los servicios del más famoso abogado penalista del foro local, el licenciado Ignacio Mendoza Iglesias, quien ha presentado un recurso de amparo ante el juez Jorge Reyes Tayabe, en un esfuerzo por lograr la libertad del detenido antes de que la Justicia argentina complete los trámites de extradición.

El banquero ingresó a México en una fecha no precisada y fijó su domicilio en una lujosa villa de la ciudad de Cuernavaca, y en momentos de ser detenido estaba tramitando su residencia permanente. Fuentes de la embajada argentina anticiparon su optimismo respecto de que el pronunciamiento de la Justicia mexicana accederá finalmente al pedido de extradición.

GRECO — Preventiva y Embargos Siderales

MENDOZA, 22 (De nuestro corresponsal).— Tal como CRONICA había adelantado, el titular del juzgado federal número uno de Mendoza, doctor Gabriel Francisco Guzzo, dictó la prisión preventiva para los hermanos Greco y el vicepresidente del ex Banco de Los Andes, Jorge Bassil, incursos en graves delitos de índole económica.

Asimismo, el magistrado adoptó igual resolución con respecto a otros tres imputados en la causa y trabó embargo por cifras varias veces millonarias. El doctor Guzzo dió a conocer anoche su decisión, ante el delito de "subversión económica" previsto por la ley 20.840.

En el expediente número 40.107-B, caratulado "Fiscal / AV infracción artículo 6 de la ley 20.840 en el Banco de Los Andes y empresas colaterales", se resuelve dictar la prisión preventiva de los imputados Héctor Osvaldo Miguel Greco, José Greco y Jorge Bassil, por resultar a prima fácie autores penalmente responsables del delito previsto y reprimido por dicha ley.

La resolución federal también alcanza a los coimputados, Juan Hilario Milordo, Mario Alfredo Pérez Alvarez y Héctor Bruno Giotto.

Expresa, además, que se le traba embargo a Héctor Osvaldo Greco, a José Greco y a Jorge Bassil, por la suma de 600.000.000.000 de pesos; y a Milordo, Pérez Alvarez y Giotto, por 150.000.000.000 de pesos, respectivamente.

De esta manera, epiloga la primera etapa del proceso a los responsables notorios de las actividades del llamado "Grupo Greco", ya que aún falta dilucidar la situación de alrededor de 100 imputados, entre ellos altos funcionarios del gobierno que cesaron al asumir la presidencia el teniente general Viola. Como se sabe, se llamó a declarar a personalidades tales como el doctor Diz, quien fuera presidente del Banco Central, y Zimmermann, quien fuera vicepresidente.

● LA ECONOMIA CUYANA

El presidente Roberto Eduardo Viola fue informado hoy, por el ministro del Interior, general de división Tomás Liendo, de las medidas que se pondrán en práctica para lograr la recuperación de la economía cuyana, sobre la base de la recuperación de su vitivinicultura.

ACCIDENTE — Roberto Grela: Graves Heridas

El músico Roberto Grela sufrió un serio accidente que lo obligará a una intervención quirúrgica y a un receso prolongado. El hecho ocurrió el martes pasado, a las 17, cuando el destacado guitarrista volvía de hacer una diligencia y en momentos en que regresaba a su hogar, situado en Sarmiento 2691; Grela tomó el ascensor y se situó junto a la puerta, para descender antes que nadie, ya que vive en el primer piso. Al detenerse el ascensor, quedó desnivelado y el músico tropezó y cayó con todo el peso de su cuerpo hacia adelante y torciendo la pierna derecha. Fue auxiliado inmediatamente por habitantes del edificio y ante sus gritos de dolor fue trasladado inmediatamente al sanatorio Anchorena, donde se le comprobó fractura de fémur.

Grela quedó internado en la habitación 132, donde es acompañado por su esposa y su hermana. Está muy dolorido, por la fractura y deberá ser intervenido quirúrgicamente, el martes o el miércoles de la semana próxima, por el especialista en traumatología de SADAIC, Doctor Jofré. Según indicación de los médicos, deberá aplicársele una prótesis en el hueso fracturado y tendrá un posoperatorio estimado en aproximadamente 10 días, luego de lo cual guardará prolongado reposo.

SIN CONVIVENCIA: GAMEXANE CONTRA TEATRO

Poco antes del comienzo en el teatro Liceo de las representaciones de la obra de Oscar Viale "Convivencia" en la que entre otros actores trabajan Federico Luppi, y Luis Brandoni, se arrojaron entre el público asistente, tres pastillas de gamexane que produjeron una densa humareda y motivaron un breve retraso en la primera función, llevada a cabo luego con toda normalidad.

El humo y el penetrante olor propio de esas tabletas provocó un tumultuoso éxodo de la platea hacia el hall del teatro. Posteriormente, se informó que la Policía Federal (que telefónicamente había sido alertada sobre la presunta existencia de artefactos explosivos en la sala del Liceo) había capturado a los dos portadores de las pastillas, uno de los cuales fue detenido cuando fugaba a toda carrera en la intersección de las calles Rivadavia y Montevideo. El otro, sin mediar resistencia alguna, fue aprehendido dentro mismo del teatro.

Cabe acotar que inmediatamente se tuvo conocimiento del suceso, se hicieron presentes en el lugar el autor de la exitosa pieza (que a partir de ayer y por seis semanas vuelve a escenificarse en Buenos Aires), Oscar Viale y el secretario general de la Asociación Argentina de Actores, Jorge Rivera López, quienes tras constatar que todo no había sido más que una falsa alarma y que la función se había iniciado, no obstante la existencia de algún resabio de humo, se retiraron sin formular declaraciones.

Colectiveros Infractores a Prisión

Los colectiveros deberán respetar estrictamente las normas vigentes de transitabilidad impuestas por la comuna de Buenos Aires; ya que su desacato será penalizado con arresto.

La Municipalidad reiteró las normas vigentes para los colectivos, el efectuar paradas en todas las esquinas cuando llueve y después de las 22 horas de cada día, así como, la obligación de circular con las puertas cerradas a efectos de evitar posibles accidentes en caso de caída de algún pasajero. Todas estas normas, por lo general, nunca se cumplen. De ahora en más, en toda infracción, por la gravedad que implica, será multada la empresa y se arrestará al chofer.

Indudablemente, la decisión de las autoridades municipales es directa consecuencia de los numerosos accidentes que se suceden en el ámbito de la metrópoli por no respetarse los reglamentos de tránsito. De ahí, las medidas estrictas que se enuncian precedentemente.

LOTES
VVDA. O F/SEMANA
ANTICIPO
$ 280.000.-
Y CTAS. DE $ 140.000
POR MES - PRECIO FIJO
SILVANO PEDRONCINI
CANGALLO 1228 1er P.
CAPITAL

El mayor espectáculo de Buenos Aires a los precios más populares
JUAN CARLOS CALABRO
ADRIANA AGUIRRE
OSVALDO PACHECO
VIOLETA MONTENEGRO
DON PELELE
MARIO SAPAG
JORGE JUAN
TRISTAN
MOIRA CHAPMAN
FERNANDO REYNA
RUDY CHERNICOFF
GRACIELA BUTARO
ACTRIZ INVITADA
PERLA CARON
CACHO BUSTAMANTE
ACTOR INVITADO
MIGUEL JORDAN
LIBRO: ANGEL CORTESE
PRODUCCION: ETHEL ROJO
¿VIO...LA REVISTA?
PROHIBIDO PARA MENORES DE 18 AÑOS
ASTROS
CORRIENTES 746
21 y 23 HORAS
GRAN EXITO
GRAN EXITO

ASESINOS AL VOLANTE

• Policía Inutilizó a Jugador de Fútbol. Pena: Tres Meses

• Camionero Borracho Cruza Barrera Baja. Pena: Tres Años

LA PLATA, 22 (De nuestro corresponsal).— Un chofer de la policía que llevó por delante con un auto de la repartición al que pertenecía a un jugador de fútbol quien a causa de las lesiones recibidas no podrá practicar nunca más el deporte que era su profesión, fue condenado por el juez en lo penal, doctor Horacio Daniel Piombo, por la secretaría del doctor Benjamín Sal Llargués a la pena de tres meses de prisión, en suspenso por su calidad de primario y a dos años de inhabilitación especial para conducir automotores.

El encontrado culpable de lesiones culposas es Carlos Alberto Ochoa, de 39 años, casado, chofer de la policía y el perjudicado el joven Walter Hugo Scialino, quien para entonces el año 1979, venía desempeñándose como jugador de las divisiones inferiores del Club Estudiantes de La Plata.

El día 13 de julio de ese año, Scialino y varios compañeros abandonaban el estadio por la parte de atrás del buffet, a la altura de 115. En esos momentos el coche policial al manejo de Ochoa "que guiaba a una velocidad superior a lo reglamentariamente permitido para zonas urbanas, e imprudencia en atención a lo resbaladizo de la calzada", embistió al joven Scialino, causándole diversas lesiones, algunas de ellas de consideración. Como consecuencia la víctima no pudo jugar más al fútbol.

Cabe consignar que Scialino tenía como compañeros de equipo al producirse el accidente a la mayoría de los integrantes del primer equipo albirrojo, entre ellos Guaita, Caminos, Ruiz Díaz y Gutiérrez.

El acusado pretendió enjugar su propia responsabilidad atribuyéndosela a Scialino, señalando el juez en la resolución que debe merituarse lo siguiente: a) En sede penal no es factible la compensación de culpas; b) La velocidad aseverada por el prevenido no concuerda con lo que fluye de los elementos causídicos en especial de la pericia mecánica y de los testificales de quienes visualizaron en forma directa e inmediata al atropellamiento. c) El lugar, por sus especiales características (especie de curva, con hileras de autos, salidas de las instalaciones deportivas, estrechez de la calzada, cabalgaduras para practicar equitación), imponían especiales cuidados que Ochoa, en su habitual paso por ese sitio no podía ignorar. A todo evento, el cometido que impulsaba a Ochoa —la adquisición de repuestos— no justificaba ninguna velocidad que excediera la máxima legalmente prescripta. El juez computó como agravante para el acusado la gravedad de las lesiones inferidas a la víctima.

• OTRO HECHO

El juez federal doctor Martín Anzoátegui condenó a tres años de prisión al conductor de un camión que un tanto embriagado cruzó una barrera baja del ferrocarril General San Martín y ocasionó un descarrilamiento.

El fallo de Anzoátegui quedó firme y alcanza con la condena al camionero Neris Nebel Fuentes, uruguayo de 47 años, casado, quien además fue inhabilitado para conducir automotores.

El 8 de febrero del año pasado a las 12.45 Fuentes conduciendo un camión de una empresa de mudanzas transitaba por la calle Niceto Vega en contramano y atravesó las vías del ferrocarril General San Martín cuando las barreras estaban bajas.

Cuando estaba con el camión en medio del paso apareció una locomotora de un tren local que se dirigía de la estación Pacífico a la Estación Chacarita y arrolló al vehículo produciéndose un principio de descarrilamiento.

Fuentes tuvo suerte porque a raíz del accidente solo sufrió lesiones.

Posteriormente se comprobó que Fuentes, cuando manejó ese día, estaba un tanto bebido porque a la mañana había estado tomando ginebra en un bar.

El juez Anzoátegui, para condenar a Fuentes, consideró que con su actitud imprudente, criminal, puso en peligro la seguridad de un medio de transporte con grave resultado para el pasaje, y más conduciendo alcoholizado.

Además, según las pericias médicas el camionero "muestra una total indiferencia y desapego a elementales normas de seguridad y prudencia, exponiendo en forma absurda su existencia y la de sus semejantes".

FURIA DE LA MOTO: DOS MUERTES

CORRIENTES, 22 (De nuestro corresponsal).— Dos jóvenes que transitaban en una motocicleta, perdieron equilibrio y tras caer, perdieron la vida en forma instantánea. El lamentable accidente se produjo en las inmediaciones del Regimiento 9 de Infantería de esta ciudad, en horas del atardecer, según se informó.

Las víctimas eran estudiantes de la Facultad de Ciencias Veterinarias dependientes de la Universidad Nacional del Nordeste.

Los infortunados eran Hernán Bárcena, de 22 años, hijo del ex gobernador de Catamarca con domicilio en la Capital Federal y quien transitoriamente vivía en la localidad de Riachuelo, cercana a la capital correntina. La otra víctima fue Marcelo Angel Fontana, oriundo de la ciudad de Pergamino(Buenos Aires(, y que vivía en Moreno 71 de esta capital.

La motocicleta venía a alta velocidad y su conductor perdió el control de la máquina, ambos tras caer al asfalto, recibieron terribles golpes que les provocaron la muerte en forma instantánea, informó la policía.

• ALARMANTE

En los últimos años los accidentes mortales por accidentes de moto crecieron en forma alarmante. En casi la totalidad de los casos, los tripulantes de las mismas mueren o quedan inutilizados para el resto de la vida. En un vehículo que no tienen "defensas".

RESCATE

Cadáver en una Lancha Hundida

CORRIENTES, 22 (De nuestro corresponsal).— La prefectura de zona de Paraná informó que frente a la costanera de esta ciudad, fue rescatado el cadáver de Antonio Beltrán Stoup, de 40 años, uno de los tres tripulantes de la lancha deportiva "Del Mar", que se extraviara durante la fuerte tormenta desatada en las últimas horas del martes.

Mientras tanto continua la búsqueda de los otros dos pescadores desaparecidos, Justo Stoup y Romilio Andino Llano.

En el operativo actúan embarcaciones de Prefectura así como también aviones y helicópteros.

• CAMION

Un camión afectado a la recolección de residuos perteneciente a la empresa Manliba se incendió poco antes de las 2 de hoy en la intersección de Avda. de Mayo y Bernardo de Irigoyen de esta capital.

Una dotación de bomberos del cuartel central trabajó en el lugar para lograr controlar las llamas que se apoderaron en su totalidad de la unidad.

EMBOSCADA EN CAMINO DE TIERRA A COBRADOR RURAL: ¡19.000 MILLONES!

ROSARIO, 22 (De nuestro corresponsal).— Un espectacular asalto, tras el conocido ardid de una emboscada en un camino solitario, se registró en la ciudad de Casilda, a 60 kilómetros al oeste de Rosario, donde dos sujetos le robaron a un viajante 190 millones de pesos, pertenecientes a una cooperativa.

El atraco del cual resultó víctima un empleado de la Cooperativa de Murphy, se produjo en un camino de tierra de la zona rural de Casilda. El viajante, que se encontraba en un Ford Falcon recorriendo la zona para efectuar cobros en cooperativas y a colonos, vio dificultado su paso por dos sujetos, que le tendieron una emboscada, haciéndole detener la marcha del vehículo. De inmediato los dos malvivientes, esgrimiendo armas de fuego, le exigieron la entrega del maletín que contenía 60 millones de pesos en efectivo y 130 millones en otros valores.

• 60 PALOS

CORDOBA, 22 (De nuestro corresponsal).— Tres desconocidos asaltaron la sede de la empresa Carlos Caruso y Compañía, apoderándose de 60 millones de pesos que se habían depositado en caja para abonar los haberes al personal.

El hecho se produjo en las últimas horas de la víspera, pero recién ahora fue dado a conocer por las autoridades policiales

La correspondiente denuncia por parte de la gerencia de la empresa, fue hecha por de su titular Carlos Piva, no informándose sobre la marcha de las investigaciones hasta el momento.

CHOCO UN OMNIBUS CON UN CAMION EN EL URUGUAY: 4 MUERTOS, 5 HERIDOS

MONTEVIDEO, 22 (Télam).— Cuatro muertos y cinco heridos algunos de ellos de gravedad es el saldo de un trágico accidente ocurrido en el kilómetro 299 de la Ruta 5 al noroeste de esta capital, según informó la policía.

Allí entraron en colisión un ómnibus del servicio interdepartamental y el acoplado de un comión estacionado con las luces encendidas reglamentariamente.

A causa del impacto fallecieron el conductor del ómnibus, Alfredo Mín, el guarda, Mario Sadi Pedemonte y los pasajeros: Antonia Maya Pérez y Luis Ramírez. Con múltiples lesiones debieron ser conducidos a Montevideo, María Delia Britos, Clara Liendo, Eduardo Hornos, Julio Araujo y Felipe Gastambide.

El ministro del Interior, general Yamandú Trinidad, dijo a causa de los imnumerables accidentes que están ocurriendo en el país: "Creo que ha llegado el momento de tomar decisiones drásticas; sigo pensando que los accidentes se producen porque no se respetan las ordenanzas de tránsito".

Agregó el militar que "los conductores de los ómnibus interdepartamentales se desplazan a mayor velocidad de la autorizada (80 kilómetros por hora) por lo que vamos a tener que tomar medidas con las empresas".

Trinidad anunció que "se aplicará una escala de multas o la suspensión de los servicios, lo que consideró una buena solución".

• MUERTO A BOTELLAZOS

ROSARIO, 22 (De nuestro corresponsal).— Un hombre fue muerto con una botella que esgrimió su contrincante. Previamente, se había originado una disputa en la que intervinieron tres individuos más.

Por motivos aún no establecidos, Inocencio Henríquez, de 31 años, mantuvo una agria discusión con cuatro sujetos, todos ellos residentes en el Barrio Cabín Nueve, de la localidad de Pérez. Según informa la policía, Cristóbal López (a) "Peloso" rompió en la ocasión una botella y con los restos de la misma infirió una feroz puntada a Henríquez, quien murió poco después, no sin antes revelar a un familiar los nombres de sus agresores.

En consecuencia, se encuentra detenido López, Carlos Orlando Santucho, de 29 años, Fernando Espinosa, de 24 y Miguel Angel Villalba, de 23.

ABSUELTOS

Siete Policías Caso: 2 Muertes

CONCORDIA, 22 (De nuestro corresponsal).— La Cámara en lo Criminal de esta ciudad determinó la absolución de los siete policías procesados como consecuencia de la muerte de dos personas en las cercanías del Puente Alvear, en los primeros días de enero de 1978.

El cuerpo judicial dictó sentencia absolutoria para los oficiales Aníbal Ruperto Palacios, Mario Ricardo Marín y Héctor Oscar Martínez, de los suboficiales José Agustín Leiva, José Gregorio Verón y Pedro Franco y del agente Sixto Héctor Espil.

A los policías se les seguía proceso criminal por la muerte de los hermanos Taborda, ocurrida en las cercanías del Puente Alvear, en el acceso sur de esta ciudad.

En el descargo los policías alegaron que habían sido atacados por los citados delincuentes, quienes momentos antes habían escapado de una unidad penal, pero la pericia que se efectuó en el arma utilizada por los hermanos Taborda determinó que ésta no estaba en condiciones de disparar, ni había sido utilizada desde mucho tiempo atrás.

GRATIFICARE

Informes Fiat 1500 modelo 69 Color verde aceituna. Patente B 248301.

TE. 766-4943/8748

de 7 a 18 hs.

TRAGEDIA: SEPULTARON COMANDANTE

Fueron identificados como pertenecientes al comandante del avión de Austral que cayó recientemente al Río de la Plata, Guillermo Rafael Testorelli, y a la comisaria de a bordo, Margarita Bersons, los últimos cuerpos rescatados de las aguas por personal de la Prefectura Naval. Hasta el momento, han sido recuperados del estuario los restos de 22 de las 30 personas que el 7 del actual viajaban en la aeronave comercial.

Las tareas de búsqueda, iniciadas de inmediato, han continuado en forma ininterrumpida, centrándose en los últimos días a poco más de una milla al noreste del kilómetro 16 del canal Emilio Mitre, donde se hallaron las piezas de mayor tamaño del avión BAC-500 de Austral. Siguen operando, en la búsqueda, guardacostas apoyados por un balizador y dos helicópteros.

Los despojos mortales de la señora Bersons y del comandante Testorelli fueron inhumados hoy, respectivamente, en los cementerios Alemán y de la Chacarita.

Muere un Ladrón al Chocar con Coche Robado; Otro, Herido

Tras perpetrar un atraco tres delincuentes escaparon en el automóvil de su víctima, pero chocaron cuando el vehículo tomó una curva cerrada. Se mató el que lo conducía, y los otros escaparon, uno de ellos herido. Los hechos se sucedieron de la siguiente manera:

En la calle Ambrosetti frente al número 5001, de San Justo, cuatro individuos que esgrimían armas de fuego, asaltaron al señor Hilario López Rey, despojándolo de 400.000 pesos en efectivo, cheques por 5 millones y del automóvil Fiat 128, en el que lo llevaron un breve trecho y arrojaron del vehículo en la misma arteria en su intersección con Provincias Unidas.

Los delincuentes continuaron andando a gran velocidad, y en las calles Ramón Castro y Crivaro, de Villa Madero, por impericia de su ocasional conductor, el coche volcó y luego de dar varios tumbos se estrelló contra una pick up, manejada por Tristán Hugo Guerra de 37 años, vecino de la metrópoli. A causa del accidente el sujeto que manejaba el rodado, posteriormente identificado como Alberto Jorge Morri, argentino de 24 años, que vivía en Belén 1204, de Ituzaingó, recibió lesiones mortales. Sus compinches huyeron rápidamente de allí, uno de ellos al parecer herido.

Personal de la comisaría de Isidro Casanova, lugar en el que tuvo como escenario el accidente, inició las diligencias del caso. El dueño del Fiat 128 reconoció en la morgue del Instituto de Haedo el cadáver de Morri como uno de los responsables del atraco.

CAYO UN AS DEL EMBROLLO

Culto "Comodoro" Compró Vacas por 10.000 Palos. Cheques Falsos

Efectivos de la Brigada de Investigaciones de La Matanza, dan cuenta de la detención de una banda dedicada a la estafa liderada por un sujeto que se hacía pasar por militar de alta graduación y que con cheques sin fondos compró hacienda por un valor aproximado a los 100 millones de pesos y diversas mercaderías por 11 millones.

De acuerdo al informe policial los detenidos son Jaime de Tomaso, argentino, de 52 años, viudo, vendedor, que se hacía llamar "comodoro", Carlos Alberto Carpera, de la misma nacionalidad de 40, comerciante y Carlos Rubén Santucho, también argentino, de 46. Cooperaban en las maniobras delictivas Alfredo Mangolia y Guillermo Caballe.

Se señala que en febrero pasado De Tomaso, juntamente con Mingolia se dirigieron a la zona de General Madariaga, donde adquirieron hacienda por valor aproximado a los 100 millones de pesos. En dicha operación comercial abonaron con cuatro cheques de Mingolia y endosados por De Tomaso, los cuales carecían de fondos. Fue damnificado el hacendado Horacio Aldao, quien oportunamente radicó la denuncia en la comisaría de General Madariaga. En marzo, De Tomaso, Santucho y Carpera, se presentaron en la firma Ronsero, donde compraron arroz, azúcar, sopas en cubos y otro tipo de alimentos, pagaron con cheques en las mismas condiciones que los anteriores, uno por 2 millones y el otro por 5 millones de pesos. Resultó damnificado el señor Ambrosio Ronsero.

Finalmente en abril pasado De Tomaso, adquirió mercaderías por 4 millones de pesos en un comercio de Banfield, pagando de la misma forma. Dicha mercadería, consistente en fiambres fue depositada en el frigorífico Arrecifes, propiedad de Mingolia. Fue damnificado el señor Tomás Abel Cigliones.

Las maniobras no pudieron ir mucho mas lejos y se arrestó a parte de la banda, quedando aun prófugos Mingolia y Caballe a quienes se busca intensamente.

● HOMBRE CULTO

El "comodoro Tomaso" es un hombre de muy buena presencia, culto y de notable facilidad para expresarse. Siempre llevaba consigo credenciales y hasta condecoraciones, y por lo general se dejaba ver con hermosísimas mujeres.

● ADMINISTRADOR

ROSARIO, 22 (De nuestro corresponsal).— La policía local procura localizar al administrador de las propiedades de un importante agenciero de lotería de esta ciudad, quien se habría fugado con una abultada suma de dinero.

Esto motivó un allanamiento en una casa ubicada en la calle Italia al 800, donde el mencionado administrador, otrora destacado jugador de básquet, residía con su mujer, que sería su segunda pareja luego de haberse divorciado.

Gendarme Baleado Frustra Atraco: Delincuentes Huyen

En decidida actitud y exponiendo la seguridad de su propia vida, en razón de haber resultado herido de un balazo en el brazo, un suboficial perteneciente a la Gendarmería Nacional logró en plena vía pública de una importante ciudad situada en la zona oeste de la provincia de Buenos Aires, enfrentar a tres peligrosos delincuentes y frustrar el robo de un camión destinado al transporte de mercaderías.

De acuerdo con los datos obtenidos por CRONICA se pudo tener conocimiento de que el hecho, se registró el miércoles último. El suboficial principal Verano Tomás Ojeda, se dirigía en horas de la mañana, desde su casa que se levanta en la localidad de Ituzaingó, a la Dirección Nacional de Gendarmería con el propósito de cumplir con sus tareas.

A poca distancia aún de su domicilio, el suboficial Ojeda sorprendió a tres individuos, que se encontraban en la tarea de robar un camión destinado al transporte de mercaderías. Al intentar detener a los sujetos, lós desconocidos extrajeron armas de fuego, atacando al integrante de la fuerza de seguridad nacional, que resultó herido de bala en el brazo izquierdo.

No obstante haber sido lesionado, el suboficial Ojeda logró impedir el robo del automotor, en tanto sus agresores se daban a la fuga, huyendo en distintas direcciones. El gendarme fue internado en el Hospital Militar de Campo de Mayo, donde se repone favorablemente de la herida recibida, siendo su diagnóstico reservado.

La Gendarmería Nacional juntamente con la autoridad judicial competente instruyen las actuaciones sumariales.

Es de destacar que de no haber mediado la valiente actitud del mencionado gendarme los tres peligrosos delincuentes hubieran conseguido cumplir su cometido. El policía ha resultado herido, pero se recupera favorablemente, alentado por los buenos conceptos que ha merecido de sus superiores por haber sabido cumplir con su deber aun poniendo en peligro su vida.

● PENOSO

Un matrimonio de origen dinamarqués, ella de 79 años y él de 87, afincado en la localidad de La Dulce, partido de Necochea, perdieron la vida en un poco común accidente de tránsito en la ruta 3, dado que el coche por ellos ocupado embistió en forma sucesiva a tres camiones.

El tremendo triple choque se produjo a la altura del kilómetro 139 en jurisdicción de Las Flores, por donde circulaba en dirección a Balcarce un automóvil Ford patente B-026.752 a cuyo volante se hallaba María Sophie Madsen de 79 años de edad, a quien acompañaba su esposo Niels Christiensen de 87 años, ambos domiciliados en Alem sin número de La Dulce.

Pichicata: Secuestran a Joven Pareja 4.200 Palos en Coca

CORDOBA, 22 (De nuestro corresponsal).— En un exitoso operativo contra el tráfico de drogas, efectivos de la Gendarmería Nacional —dependiente de la Agrupación Salta— detuvieron a una pareja a los que se les secuestró poco más de un kilogramo de pasta de cocaína, cuyo valor fue estimado en 42 millones de pesos.

La información —suministrada por la jefatura central de la III región de la Gendarmería, con asiento en esta capital, consigna que los detenidos son Julio Sergio Flores, argentino, de 49 años, con domicilio en la ciudad de Yacuiba (Bolivia) e Isabel Martínez, de 22 e idéntica nacionalidad, que se domiciliaba en Rosario de Lerma (Salta).

Ambos fueron detenidos en el Hotel América, de la ciudad de Tartagal, secuestrándoseles un paquete que contenía 1.180 gramos de pasta de cocaína, la que había sido adquirida en Yacuiba y entregada a Flores en la estación ferroviaria de aquella ciudad del norte de Salta.

De acuerdo con el informe de la Gendarmería, Flores debía llevar la droga recibida a la capital salteña, para entregarla allí a una persona que aún no pudo ser localizada.

● HOGUERA DE "MARI"

ROSARIO, 22 (De nuestro corresponsal).— Personal de la Prefectura de la zona Bajo Paraná, procedió a la quema de 314 bolsas conteniendo semillas de cáñamo.

El procedimiento fue ordenado por el Juzgado Federal N° 1, y es una de las fases procesales del sumario iniciado tiempo atrás, cuando un grupo de jóvenes fueron sorprendidos en plena "fumata".

En aquella oportunidad, los detenidos confesaron que habían robado la droga de un establecimiento rural de Alcorta. Interrogado su propietario, se estableció que el mismo no tenía la correspondiente autorización del Ministerio de Agricultura para realizar ese tipo de cultivo —la cannabis sativa— planta de donde se extrae la marihuana.

UN TIRO EN LA CABEZA DE QUIOSQUERO: "FUE SIN QUERER"

LA PLATA, 22 (De nuestro corresponsal).— Fue aclarada la muerte del dueño de un quiosco instalado en la calle 10 y 71 de dicha ciudad, hecho ocurrido en julio de 1978, y de otros hechos ilícitos. Para llegar a tales importantes revelaciones, se efectuó la detención de Héctor Andrés Ortega, de 24 años, Manuel Felipe Pedraza, de 21, Jorge Omar Ríos, de 23. Los nombrados actuaron con Néstor Hugo Sauco y Mario Yarou, el primero de ellos actualmente alojado en la Unidad Carcelaria de Olmos, y el otro prófugo.

Todos los imputados, el 27 de julio de 1978 se dirigieron a un quiosco situado en las calles 10 y 71, donde Ortega, esgrimiendo un arma de fuego, amenazó al propietario, Héctor Rodolfo Machado, exigiéndole dinero. Al responder el damnificado que no tenía suma importante alguna, los delincuentes comenzaron a revisar el negocio, y ante el resultado negativo de esa búsqueda, tomaron a golpes de puño a Machado. En determinado momento Ortega decidió darle un golpe en la cabeza con el caño del arma que esgrimía, y como la misma se hallaba montada, se escapó un tiro. El proyectil alcanzó al comerciante que, por ello, poco después dejó de existir.

Hace un año Ortega y Ríos, ejerciendo violencia y en horas de la noche, penetraron en un corralón de materiales de 24 y 73, propiedad de Héctor Masuco, apropiándose de un radiograbador, una estufa de cuarzo y una calculadora eléctrica. Asimismo Ortega reconoció que hace ocho meses, también con violencia, ingresó en una casa de Pueblo Nuevo, barrio de Olavarría, apoderándose de la suma de 2.500.000 pesos.

Este hecho vuelve a demotrar que nunca el tiempo de libertad es total para aquellos que cometen delitos.

MATO AL MARIDO PORQUE LE PEGABA: LIBRE

BAHIA BLANCA, 22 (De nuestro corresponsal).— Tras instancias judiciales que se prolongaron por espacio de cinco meses salió en libertad una mujer que, acosada por su esposo quien la castigaba reiteradamente, le dio muerte de varios disparos de revólver, en diciembre de 1980. El juez en lo Penal, doctor Carlos Silva Acevedo, transformó en "uxoricidio emocional" una acusación fiscal de homicidio agravado y fijó dos años de prisión en suspenso para la autora del hecho.

El penoso suceso tuvo lugar el 7 de diciembre de 1980, en una vivienda de la Avenida La Plata 256, cuando María Cristina Soldevia de Acuña, una mujer desesperada, cuyos vecinos veían a diario lastimada y golpeada por su marido, terminó por tomar un arma y matarlo. Así dejó de existir Hugo Omar Acuña.

Sin ofrecer resistencia alguna la señora se entregó detenida. En esos momentos estaba profundamente alterada, al borde de una crisis nerviosa, en el abismo de su propio drama. Conducida a la cárcel mostró una conducta tan ejemplar como resignada y fueron muchos los allegados que concurrieron a verla, conociéndola víctima de las circunstancias.

Una vez en juicio, el fiscal consideró el caso como homicidio agravado, de hacer lugar a esta propuesta la pena hubiera sido de varios años de cárcel, pero el testimonio de los citados a juicio demostró que María Cristina Soldevía vivía en permanente estado de angustia, donde no se respetaba su persona y se la sometía a agresiones físicas y de palabra. Así debía soportar una existencia oscura que día a día minaba sus reservas hasta descolocarla plenamente el día 7 de diciembre. Fue entonces cuando después de uno de los tantos castigos que había soportado terminó por accionar el arma hasta matar a su marido.

ACCIDENTES
COBRO DE INDEMNIZACION
Capital - Provincia
Dr. VIDELA Abogado
LAPRIDA 19
LOMAS DE ZAMORA
T.E. 244-0767 de 15 a 20 hs.

SUPER CREDITO
PARA TODA LA FAMILIA
A SOLA FIRMA
SIN CUOTA ADELANTADA
tienda VENUS
SUPERTIENDA INTEGRAL
LYNCH 3955 (esq. Av. Sáenz 1100)
NO CERRAMOS AL MEDIO DIA

¡ARDE MATADEROS!

Chicago Recibe a Gimnasia; Quilmes va a Floresta

Mañana se pondrá en marcha la 14ª fecha del campeonato de la "B". Certamen éste que a medida que van transcurriendo las fechas se está poniendo cada vez más lindo, pues varios son los equipos que pugnan por uno de los dos primeros lugares en la clasificación que les permita el año que viene jugar con los "grandes" de nuestro fútbol. Es por ello que hay unos cuantos que están esperando que se "caiga" **Chicago** del tope de la tabla para aprovechar la oportunidad de alcanzarlo.

Sin duda que no será nada tranquila para los de Mataderos la tarde del sábado. Es que hasta su estadio llegará **Gimnasia y Esgrima La Plata** quien viene levantando jornada tras jornada y ya se está perfilando como uno de los máximos animadores.

Chicago, puntero con dos unidades de ventaja con respecto al segundo, lo esperará para reafirmar el porqué de esa privilegiada posición.

Sin duda un partido como para no perdérselo, por lo mucho que se juegan y porque casi con seguridad será a estadio colmado.

El escolta, **Quilmes**, tampoco se puede jactar de que va a pasarla bien este fin de semana. Es que debe visitar al alicaído **All Boys** en Floresta.

Precisamente el bajo rendimiento de los locales hace que a los "Cerveceros" se les haga difícil la excursión. La necesidad imperiosa de puntos para levantar la puntería en la tabla, permite suponer que el cotejo será a "muerte". A los quilmeños perder un punto les significaría alejarse un peldaño más del puntero y permitir que los que vienen de atrás se le acerquen peligrosamente.

Clásico sureño en cancha de **Los Andes**. El local recibirá a **Temperley**. Los dos llegan en diferentes situaciones, mientras los de las "mil rayitas" están ubicados terceros —a cuatro unidades de Chicago— su adversario mira de reojo el fondo de la tabla, es que sus bajos rendimientos están haciendo estragos en el ánimo de sus jugadores.

En apariencia los de Lomas de Zamora no deberían tener inconvenientes en adjudicarse la victoria, pero...

Pinta para partidazo, ojalá se cumpla esa presunción. Estamos hablando del choque entre **Arsenal** y **Banfield**, en el estadio de los primeros. Ambos están jugando bien, y obteniendo resultados importantes.

Los de Sarandí cuentan con la tercera delantera más goleadora a pesar de que presentan algunos inconvenientes en el fondo de su defensa.

Los banfileños, por su parte, vienen de empatar en su cancha con Chicago, aunque en algunos pasajes tuvieron el partido a su disposición. La moral de sus jugadores está alta y para beneplácito de los hinchas del "Taladro" su número once, Miguel González, fue habilitado por el Tribunal de Disciplina para jugar, contando entonces con su principal arma de ataque.

El **Deportivo Italiano**, haciendo las veces de local en Platense, como ya es costumbre, será el anfitrión de **Deportivo Morón.**

Los "Tanos", luego de un comienzo a los tumbos fueron escalando posiciones, y aunque se encuentran lejos del lote de vanguardia están capacitados para darle un susto a más de uno, y si no que lo diga Quilmes.

Morón, con la asesoría técnica del polémico "Toto" Lorenzo, buscará mantener la actual racha positiva que viene cumpliendo, pero sin dudas que deberá esforzarse.

● EL RESTO

La fecha se completará con los siguientes encuentros: **Almagro - Deportivo Español; Deportivo Armenio - Tigre (en Defensores); Talleres - El Porvenir; Alte. Brown - Defensores de Belgrano; Villa Dalmine - Atlanta y Arg. de Quilmes - Estudiantes.**

"D": LA LUCHA ES CRUEL Y ES MUCHA

Los punteros de ambas zonas del torneo de la "C" parece que van a ir en la "aliviada", puesto que tienen compromisos con equipos de mediocre campaña. En la zona "A", uno de los líderes, Muñiz, se medirá con Acassuso como visitante, que hasta el presente ha cumplido regular labor.

En la zona "B" encabezan el lote tres equipos; Claypole, Laferrere y Defensa y Justicia. El primero quedará libre, en tanto Laferrere, de visitante, se medirá con Sacachispas, de baja performance.

SECCION "A": Liniers - J.J.Urquiza, con la conducción de Mauro Walter jugarán en G.Lamadrid; **Juventud Unida - Argentino de Merlo,** (Norberto Gatti), en San Miguel; **Atlas - Puerto Nuevo** (Guillermo Marconi); **F.C. Urquiza - Defensores de Almagro** (Jorge Trotti); **Central Ballester - Leandro N.Alem** (Emilio Castaño), con Chacarita; **Acassuso - Muñiz,** (Cesáreo Ronzitti), en Tigre y **Centro Español - F.C.Midland,** (Luis Rodríguez) en Ituzaingó.

SECCION 'B": Barracas Central - Yupanqui, (Osvaldo De Genaro); **Villa San Carlos - San Martín,** (Raúl González); **Sacachispas - Laferrere,** (Antonio Fuenterrabia); **Sportivo Palermo - Cañuelas,** (Alberto Balbona) en Sportivo Dock Sud; **Victoriano Arenas - Deportivo Paraguayo** (Rubén Padilla); **General Belgrano - Fénix,** (Eugenio Galdó), en Liga de Laferrere; y **Defensa y Justicia - Sportivo Barracas,** (Néstor Bue Roca).

CHACARITA, A ENSENADA

Los Punteros de la "C", en Jornada Tranquila

Una jornada bastante tranquila para los punteros, al menos en los papeles, es la que se disputará mañana a partir de las 15.30, correspondiente a la divisional "C".

El invicto y cómodo puntero Chacarita visitará a Cambaceres, de mediocre campaña hasta el momento. El encuentro tendrá lugar en Ensenada, por cuanto el Comité Ejecutivo no hizo lugar al requerimiento de cambio de estadio que formularon los "Funebreros". Hasta allí llegará el líder de la divisional, tratando de mantener su imagen de equipo ganador. Claro, que por aquellos pagos no piensan lo mismo. El árbitro será Luis Pasturenzi.

● ESCOLTA

El escolta, Lanús, recibirá a San Miguel quien llega entonado por la última victoria conseguida el sábado anterior. Juan Domingorena, tendrá a su cargo el arbitraje.

San Telmo, el tercer aspirante de este difícil campeonato enfrentará en la Isla Maciel a Tristán Suárez, bajo la conducción de Miguel Ramírez. Por su parte Dock Sud, quien se mantiene a la expectativa y dentro del lote vanguardista viajará hasta Adrogué para visitar al "goleado" Brown, que tratará por todos los medios de vengar su catastrófica derrota de la última fecha. El juez será Sergio Iribar.

Argentino de Rosario que comparte la cuarta colocación junto a Dock Sud tendrá un difícil viaje pues enfrentará a Berazategui que cierra la tabla de posiciones. El encuentro se jugará en cancha de Claypole y lo dirigirá Juan Corradino.

● EL RESTO

El resto de la jornada se completa con los siguientes encuentros y árbitros: Central Córdoba - Comunicaciones, Emilio Misic; Luján - Deportivo Riestra, Alberto Moscatelli; Excursionistas - Defensores Unidos de Zárate, Carlos Iezzi; Colegiales - General Lamadrid, Carlos De Bary, y Deportivo Merlo - Flandria, en el clásico del Oeste, Guillermo Carlos.

PALPITANDO LA "A"

BOCA: La delegación partirá mañana a las 18.30 rumbo a Córdoba. El plantel está en perfectas condiciones físicas y no habrá cambios para enfrentar a Instituto. "Pancho" Sa, luego de cumplir la sanción que le aplicó el Tribunal de Penas, está en condiciones de reaparecer. Están en plena recuperación Outes y Trobbiani, mientras tanto, Mastrángelo y Ribolzi están por volver en cualquier momento. El volante Abel Alves cumplirá el próximo domingo la sanción que le impuso el Tribunal de Disciplina.

FERRO: Miguel Angel Juárez todavía no se reintegró a los entrenamientos debido a que tiene algunas complicaciones en una vieja lesión. Es casi seguro que no estará presente ante Unión, en Santa Fe. Su lugar lo ocupará Mársico. La delegación partirá hacia Santa Fe, mañana a las 8, en micro. El centrodelantero Rubén Rojas, que había solicitado prórroga, fue incorporado al servicio militar. Lo está cumpliendo en Monte Chingolo. Por ese motivo, no trabajó durante dos días.

SAN LORENZO: Al ser suspendido Capurro por una fecha, Verdecchia ocupará su lugar, pasando Schamberger, como segundo marcador central. Como marcador de punta derecha estará Moreno. Es muy probable que Ceballos ocupe el lugar de Delgado, que también fue suspendido por una jornada. Rubén Suñé y Ruiz se están recuperando lentamente, pero todavía no están en condiciones de reaparecer. Deben dos meses de sueldos.

HURACAN: El próximo domingo reaparecerán Lorenzo Ojeda y Néstor Candedo. Es muy probable que también esté presente Apariente.

RIVER: Ubaldo Matildo Fillol, con dolores en la cadera, ayer trabajó solamente durante la tarde. El doctor Melito tendrá la palabra final, pero casi con seguridad estará ante Vélez. Norberto Alonso, por su parte, se movió en forma muy liviana. Es muy dudosa su participación. El negro Ortiz todavía no se presentó a los entrenamientos. Mario Alberto Kempes está haciendo un tratamiento especial, recién dentro de diez días volverá a trabajar. José Luis Pavoni, con problemas en la columna, no entrena. A pesar de que algunos medios sostienen que Fillol no cobró el sueldo correspondiente al mes de marzo, estamos en condiciones de afirmar que el "Pato" pasó por boleterías (vimos el sobre firmado por el internacional).

VELEZ: José "Pepe" Castro, que tenía problemas en el talón de Aquiles, se reintegró a los entrenamientos, pero recién mañana, Reinaldo Volken decidirá si juega. Cabrera, que no estuvo presente ante los rojos, está entrenando en forma liviana.

INDEPENDIENTE: Carlos Barberón (desgarro muslo izquierdo) tiene dolores en la cicatriz. Si mejora, puede jugar. Al puntero izquierdo Clara le sacarán el yeso el próximo martes. Ayer, por padecer de un problema gastrohepático, no practicó el uruguayo Antonio Alzamendi.

CENTRAL: El técnico Angel Zof recién mañana dará a conocer la formación del conjunto. Hay varios elementos con fuertes golpes. Tal es el caso de Marchetti y Sperandio.

SARMIENTO: Bachino, que tuvo un accidente en la semana, no será de la partida. Pasaría Maletti como segundo marcador central.

NEWELL'S: El volante Alfaro fue sometido a nuevos análisis. No tiene hepatitis, pero persiste la fiebre, por lo tanto debe continuar en reposo. Fue descartado Meo, y su lugar será ocupado por Silva, otro juvenil de las inferiores.

ESTUDIANTES: El técnico Cheves recién mañana dará a conocer la formación del equipo, pero es muy probable que vuelvan Coudannes en el medio campo y Galletti, como puntero derecho.

UNION: Leopoldo Luque, lesionado, no jugará ante Ferro. El arquero Cannataro estará en el banco de suplentes. Si hasta el domingo no firma ningún técnico, saldrá con el equipo Carlos Carberol.

PLATENSE: Jorge Guyón, que no entrenó durante la semana, no será de la partida. Tampoco estaría Néstor Scotta, con un tirón en el aductor de la pierna izquierda. Sánchez Sotelo hizo fútbol. Reaparece Raúl Grimoldi. Papandrea se está recuperando.

ARGENTINOS: No jugará Lucero, que salió lesionado ante Newell's, todavía no se sabe quién será su reemplazante. El martes pasado, fue operado por el doctor Fernández Schnoor, de menisco externo de la rodilla derecha, el volante Mario Zanabria. Ya se encuentra en su domicilio y mañana comenzará a caminar.

TALLERES: José Omar Reinaldi, que fue transferido a Belgrano, jugará el domingo el último partido para los "tallarines". Quiroga será el reemplazante de "Chocolate" Baley, enyesado en la muñeca de la mano derecha. Julio César, que cumplió con la sanción que le aplicó el Tribunal de Penas, está en condiciones de reaparecer.

INSTITUTO: El arquero Munutti entrena pero no jugará. No hay lesionados y ante Boca, estará el mismo equipo que le ganó a River por goleada. El defensor Nieto tiene un fuerte golpe en el tobillo. Ayer no hizo práctica de fútbol.

RACING: El próximo domingo cumplen la sanción que le aplicó el Tribunal Disciplinario, los jugadores Olarticoechea, Leroyer y Juan Barbas. No hay cambios.

AQUI ESTAN, L

ALMAGRO-ESPAÑOL

(PRODE Nº 10)

ALMAGRO: Torres; Gizzi, Juárez, Troncone, Berrios; Poles, Avalos, Figueroa; Sánchez, Dmitruk o Cardozo y Catalán. **DT:** González Centoira.

ESPAÑOL: Fernández; Barrera, Trezeguet, Fleitas, Bernárdez; Quiroga, Martínez, Moreno; Arbelo, Franzoni y Corvo. **DT:** Iturrieta.

Arbitro: Feola.

Cancha: Almagro.

* * *

ALL BOYS-QUILMES

ALL BOYS: R.Brunetti; González, Pérez Medone, Zárate, Bonavolontá; Papandrea, V.Brunetti, Medina; Rodríguez, Alí y Mamberto. **DT:** Subcomisión.

QUILMES: Tocalli; Fertonani, Milozzi, Fanesi, Lupo; Bianchini, Gáspari, Batalla; Lorea, Pavón y Lacava Schell. **DT:** Yudica.

Arbitro: Botelli.

Cancha: All Boys.

* * *

ARMENIO-TIGRE

ARMENIO: Parsechian; Comerci, Navarro, Paggiola, Meneghetti; Soria, Mavilian, Saa; Acuña, López y Avilés. **DT:** Conigliaro.

TIGRE: García; Ros, Piris, Urchevick, Sanz; R.Carrizo, Lemme, Biondi; C.Carrizo, Paruzzo y Aricó. **DT:** Sosa.

Arbitro: Gelay.

Cancha: Defensores.

* * *

ITALIANO-MORON

(PRODE Nº 11)

ITALIANO: Lanari; Cejas, Díaz, Bergessio, Albariño; Redondo, Ríos, Castro; Alvarez o Seppaquercia, Cabrera y Valdivia. **DT:** D'Accorso.

MORON: Peidró; Guerreño, Franchocci, Semenewicz, Stagliano; López, Larocca, Gilé; Ruiz, Ugarte y Romagnoli. **DT:** Griguol.

Arbitro: Gallina.

Cancha: Platense.

* * *

TALLERES-EL PORVENIR

(PRODE Nº 12)

TALLERES: Zitta ó Balbiano; Commisso, Laszlo, González, Otero; Aguilar, Lo Gatto, Liendro, Saturno, Pinasco y Gómez de Armas. **DT:** Villamor.

EL PORVENIR: López; Benedetti, Benítez, Baroli, Villalba; Bennet, Acevedo, Coronel; Lally, Espósito y Pérez. **DT:** Masalis.

Arbitro: Gandulfo.

Cancha: Platense

* * *

LOS ANDES-TEMPERLEY

LOS ANDES: Yonadis; Del Curto, Giorgi, Bianchi, Sánchez; Aloi, Fuentes, Díaz; Rota, González y

BRONCA

Ni el **Pampero** podrá mitig sur, porque en Témperley se p de piernas, si los jugadores del un acuerdo con los dirigentes drán esta noche, en la sede.

● DEUDAS

El plantel profesional se enc con respecto a las deudas que ley con sus integrantes. Dentr tán los sueldos de los meses d también los premios pertenec lestar ha llegado hasta extrem cretar un acuerdo mañana, es equipo **"celeste"** se presente clásico contra **Los Andes.**

ESTOS SON

Cuellos o Ríos. **DT:** Mansilla.
TEMPERLEY: Cassé; Bustos, Massoto, Esquivel, Issa; Romero, Almeida, Zinna; Candedo, López y Cáneva. **DT:** Capparelli.
Arbitro: Sinnot.
Cancha: Los Andes

* * *

ARSENAL-BANFIELD
(PRODE Nº 13)

ARSENAL: D.Baglioni; Burruchaga, Rodríguez, R.López, D'Alegre; Caicedo, R.Baglioni, Molnar; Fernández, Acevedo y Ramírez. **DT:** Elena.
BANFIELD: Buttice; Baltar, Moris, Rodríguez, Ramírez; Jara, Zywica, Del Ducca; Leguizamón, Montecello o Baillié y González. **DT:** Veira.
Arbitro: Fernández.
Cancha: Arsenal.

* * *

CHICAGO-GIMNASIA

CHICAGO: Traverso; Carrizo, Abdala, Cviktovic, Pereyra; Loyarte, Pedraza, Franceschini; Armani, Assán y Erba. **DT:** Ferreiro.
GIMNASIA: Mércuri; González, Pérez, Higuain, Verón; Ribas, Pezzatti, Beltrán; J.Rodríguez, Domínguez y F.Rodríguez o Chazarreta. **DT:** Janín.
Arbitro: Hay.
Cancha: Chicago.

* * *

ALTE.BROWN-DEFENSORES

ALTE.BROWN: Pistone; Genaro, Amorone, Ortiz, Podeley; Landini, Tobio, Crespo, Almada, Del Bono y Abate. **DT:** Diez.
DEFENSORES: Kadijevic; Fraga, Iélamo, Giardullo, Barrios; Oca, Castellano, Galbán; Lucero; García y Más. **DT:** Spinetto.
Arbitro: Coradina.
Cancha: A.Brown.

* * *

DALMINE-ATLANTA

DALMINE: Rojo; Mazzola, Montani, Schaer, Crespín; Contte, Gutiérrez, Aguila; Gallardo, Fernández y Portillo. **DT:** Vázquez.
ATLANTA: Clavijo; Raffaelli, Bianculli, Bianchi, Pizurica; Hrabina, Jones, Tapia; Espala, Landaburu y Villagra. **DT:** Manera.
Arbitro: Crespi.
Cancha: Dalmine.

* * *

A.DE QUILMES-ESTUD.

ARGENTINO: Moravec; Casanueva, Magallán, Chirdo, Benejú; De Marta, Waczynski, Gutiérrez; Aimetta, Márquez y Verón. **DT:** Malbernat.
ESTUDIANTES: Manis; Malaquín, Paz, Belloni, Gerez; Fronciani, Fusani, Cortés; Gizzi, Vázquez y Baldovino. **DT:** Trigili.
Arbitro: Truffa.
Cancha: Argentino.

CELESTE

...el incendio que amenaza al ... se puede producir una huelga ... del club **"celeste"** no alcanzan ... en la reunión que manten- ...de

...se encontraba bastante agitado ... que todavía mantiene **Temper-** ...Dentro de los pagos morosos es- ...ses de **marzo y abril,** así como ...enecientes a ese período. El ma- ...tremos inusitados y de no con- ...na, es muy difícil que el primer ...ente el próximo sábado, en el

XENEIZES, POR CAJA

Boca Tiene que Pagar hoy en AFA Cien mil Verdes

Hoy, la **AFA** espera que **Boca** abone los **100.000 dólares** por el segundo documento que corresponde al préstamo que le fuera otorgado a **Argentinos Juniors, en 1980, por 400.000 dólares.** Como se sabe, esta entidad le endosó a **Boca Juniors** la deuda, cuando transfirió a **Maradona** al club de la Ribera. **Boca** levantó el **22 de abril pasado** el primero de esos documentos, que, como los restantes, fue refinanciado, ya que comenzaron a vencer en **noviembre de 1980.**

La **AFA**, por otra parte, envió en la víspera un cable a la **Federación Española de Fútbol** informándole sobre lo que **Boca** anunció el miércoles. Eso es, abonar a partir de hoy un documento de **13.800 dólares** por el pase de **Morete al Sevilla,** e informar que **Boca** le ha pagado, según dijeron sus dirigentes, el pase de **Trobbiani** al empresario **Minguella.** En definitiva la **AFA** se ha convertido en intermediaria de este acuerdo entre **Boca** y la **Federación Española.**

Además **Boca** no recibió anoche los **81.000.000 de pesos** que le correspondía de acuerdo con la discriminación efectuada por la **AFA** en relación con los ingresos de **1980**, ya que la **AFA** optó por debitarlos directamente en la cuenta que mantiene la entidad, con saldo negativo.

En caso de que **Boca** no comience a pagar según el plan presentado por sus dirigentes, la **AFA** está facultada a retener ingresos para cancelar las deudas. Esos ingresos provienen de las recaudaciones que obtiene el club por el torneo de primera.

● UN OPERATIVO SORPRESA

El domingo se efectuó en el partido **Vélez - Independiente** un operativo sorpresa, siguiendo los lineamientos del plan de saneamiento económico que fuera propuesto por la tesorería de la **AFA** a los clubes directamente afiliados.

Se constató que varios carnets vencidos eran utilizados para ingresar sin abonar entrada por sus poseedores; fueron detenidos **4 inspectores** de control de acceso, por permitir el ingreso de público sin pagar la entrada. Y por último, fue comprobado que un jugador de la reserva de **Vélez,** profesional, fue detenido por un altercado que protagonizó con los agentes a cargo de la custodia del campo velezano.

Para este domingo, otro estadio, que el Comité Ejecutivo no dio a conocer, será escenario de un operativo similar en el que intervienen personal policial y funcionarios de la **AFA** debidamente preparados para actuar como observadores.

jqu!°SANCIONES Leves sanciones aplicó el Tribunal de Disciplina de la **AFA**, en su reunión de la víspera. La pena más grave recayó sobre el juvenil **Pedro Vega, de River Plate,** que fue castigado con **3 fechas** de suspensión su compañero, **Eduardo Saporiti** recibió **2 fechas** de suspensión por su expulsión ante **Instituto de Córdoba.**

El resto de las sanciones recayeron sobre **Armando Capurro de San Lorenzo con 1 fecha; Eduardo Delgado, de San Lorenzo con 1 fecha; Julio Olarticoechea, de Racing 2; Angel Leroyer, de Racing 2; Abel Alves, de Boca 2 fechas de suspensión; Guillermo Trama de Estudiantes amonestado y Mendoza de Unión suspendido provisionalmente.**

Miguel González de Bánfield fue amonestado; Claudio Larramendi, de Nueva Chicago 1 fecha; Antonio Mazziotti, de Villa Dálmine, 3 fechas; Luis Vallejos de Deportivo Español 4 fechas; Pedro Mastromauro, de Estudiantes 2 fechas; Héctor López de El Porvenir 2; y Carlos Leone, de Deportivo Armenio, 1.

Como se puede notar, los fallos del Tribunal de Penas no fueron demasiados severos con respecto a las faltas que cometieron los jugadores en cuestión. Estas medidas hace tiempo que no caen bien en el sector de los árbitros.

CESAR VOLVIO ALEGRE

Dijo que Brasil fue Superior, Pero no Deslumbró

César Luis Menotti ya se encuentra entre nosotros, después de haber terminado su misión de observar bien a fondo la gira que el seleccionado de **Brasil** cumplió por el **Viejo Mundo**, disputando como visitantes sendos amistosos en **Inglaterra, Francia y Alemania.** El director técnico ya sacó sus conclusiones sobre el éxito logrado por el combinado de **Telé Santana**, y CRONICA conversó con él para conocerlas.

—César, ¿cómo está el fútbol europeo con respecto al sudamericano?

—Regresé de Europa con mucho optimismo en cuanto a eso. Comparando aquel fútbol con el argentino puedo asegurar sin temor a equivocarme que estamos por encima de ellos. Al igual que Brasil que lo demostró en la cancha, con los tres triunfos que logró. Pero atención que esa superioridad esgrimida por los brasileños no quiere decir que hayan deslumbrado.

—¿Brasil evolucionó o empeoró con respecto al Mundialito?

—Considero que jugó al mismo nivel, pero con un poco más de funcionamiento.

—¿Y cuál es el valor comparativo con respecto a nuestra Selección?

—Estamos a la altura de las mejores selecciones del mundo, y lo demostraremos en el próximo Mundial.

—¿Qué individualidades apuntaste en estos partidos que presenciaste?

—Me volvió a impresionar el alemán Rummenigge, como el mejor delantero europeo. Junior y Torinho Cerezo que a pesar de sus funciones defensivas se desprenden muy bien y llegan con muchos argumentos a la ofensiva, fueron fundamentales frente a los alemanes, que estuvieron lejos del rendimiento que lograron ante Austria, por las eliminatorias del '82.

—¿Cuál es el futuro inmediato de nuestra Selección?

—Nos prepararemos con intensidad para la gira que haremos en agosto próximo. Es mi deseo que a nuestro regreso los brasileños acepten jugar un amistoso con nosotros. El lugar no importa, me interesa más la competencia. Así que puede ser en Río como en Buenos Aires.

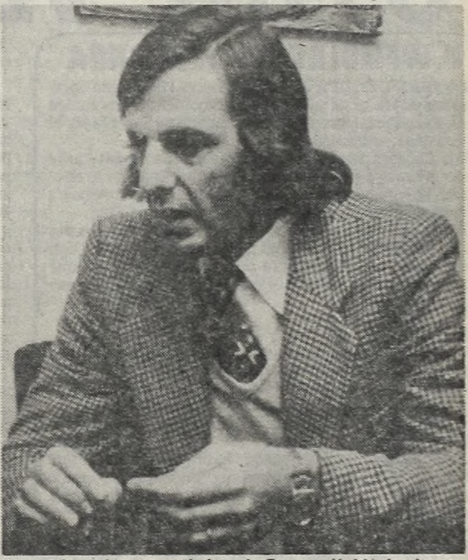

Menotti volvió muy optimista de Europa. Habló de planes.

NO SE PARO LO DE LA PEPONA

CORDOBA, 22 (De nuestro corresponsal).— Por fin se llegó a un acuerdo y **José Omar Reinaldi** volverá a vestir la "celeste" casaca de **Belgrano**, que lo catapultó a la popularidad. Luego de arduas tratativas dirigentes de **Talleres**, club al cual pertenece "La Pepona", y Belgrano coincidieron en las condiciones de la transferencia, que ascendió a 85.000 millones de los "viejos", o sea 850 millones actuales. Las condiciones de pago se han estipulado así: 30.000 "palos antiguos", al contado, y el resto, 55.000, a saldar en dos cotejos amistosos, entre las dos instituciones más populares de "La Docta". El primero se efectuará el miércoles próximo, y de tal manera los belgranenses cumplirán su compromiso frente a **Unión San Vicente**, por la Liga Cordobesa, como estaba fijado en el día 25 de mayo, lo que dificultaba el pase.

En la reunión efectuada anoche en la sede de Talleres, entre el vicepresidente de los albiazules, **Rogelio Egea**, y el titular de Belgrano, **Carlos López Villagra**, hubo concordancia en el traspaso del jugador para Belgrano, entidad donde Reinaldi es considerado como ídolo, pese a vestir actualmente la casaca de su tradicional rival. Ha trascendido que los dineros indispensables para que se llegue a feliz término en la operación provienen de un fuerte empresario local, allegado a Belgrano. Por otra parte, como las finanzas en este club se hallan muy resentidas, se ha buscado con la incorporación del rubio centrodelantero avivar el interés de su numerosa falange, un tanto disminuido últimamente.

Por consiguiente, Reinaldi cumplirá su último partido defendiendo los colores de Talleres, en el encuentro que el próximo domingo apurarán contra Huracán, en Parque de los Patricios.

● AL CESAR LO QUE ES...

El puntero brasileño **Julio César**, que milita en Talleres de Córdoba, volvió recién hoy de un viaje a Brasil, con permiso de la directiva "tallarín". Pero como tenía que regresar anteayer, la actitud no "cayó bien" en los dirigentes y habría ambiente de "pararlo" en el partido del domingo. Esto seguramente debe tener también el visto bueno del técnico Taborda.

De todas maneras, trascendió que entre los integrantes de la Comisión Directiva existe cierto malestar por la actitud de Julio César y éstos, precisamente, serían los que determinarían un "parate" para el brasileño, con la aprobación de Taborda, quien también se inclinaría por esa postura.

VESCO: NO PERDEMOS LA CALMA

ROSARIO, 22 (De nuestro corresponsal).— **"Fue una noche negra para todos nosotros. Una amarga derrota, diría, pero las cosas hay que tomarlas con calma".** Tales afirmaciones fueron vertidas por el presidente de Rosario Central, escribano Víctor Vesco, al tiempo que desestimó cualquier tipo de conjeturas sobre probables despidos y cambios en el plantel profesional.

La totalidad del plantel de Central efectuó en la víspera una sesión de entrenamientos y no hubo comentarios acerca de los insistentes rumores circulantes sobre una "inminente limpieza" en el plantel profesional, luego de la derrota frente a River que a su vez eliminó al conjunto "canalla" de la Copa Libertadores de América.

En tanto, el director técnico Angel Zof anunció que recién mañana designará el plantel que viajará a Junín para jugar ante Sarmiento.

En las últimas horas, esta ciudad fue invadida por una serie de rumores que involucraban a la situación que se estaba padeciendo en la institución del barrio de "Arroyito".

Pero el propio presidente Vesco, fue quien negó terminantemente el rumor que circuló insistentemente, saliendo al paso con tales afirmaciones. **"Todo se solucionará con el correr de los días. Sabemos lo que ocasionan las derrotas y más en estos casos, al quedar eliminados de la Copa".**

FUE A LA VALENCIANA

MONTEVIDEO, 22 (AFP).— El club español Valencia le ganó 2/1 al uruguayo Peñarol, en partido amistoso de fútbol internacional disputado aquí.

El partido, que inicia la gira del equipo español por Sudamérica, fue pactado en el pase del goleador **Fernando Morena** al club Peñarol.

Los goles visitantes fueron marcados por el internacional español **Solzona** a los 25 minutos y **Gregory** a los 85, mientras que **Falero** a los 80 lo hizo para los uruguayos.

Los valencianos dieron a los 28.000 aficionados que fueron al Estadio Centenario, la visión de ser un equipo bien ensamblado, con gran coordinación entre sus líneas y de gran peso ofensivo.

Por su parte Peñarol, durante los 90 minutos contó con el concurso de su nueva adquisición, Fernando Morena, quien se incorporará definitivamente al club en junio.

CHAU PUCHERO, CHAU NENE

BOGOTA, 22 (AP).— Los entrenadores argentinos José Varacka, del campeón Atlético Junior de Barranquilla, y Juan Carlos "Nene" Sarnari, del Independiente Santa Fe de Bogotá, presentaron sus renuncias ante sus clubes tras soportar una mala racha al frente de sus equipos. Ambos técnicos, sin embargo, gozan de buen prestigio en este país y no se descarta la posibilidad de que sean tentados por otras instituciones aunque aún no se sabe si han decidido permanecer en el país.

Atlético Junior, después de su brillante actuación en el campeonato del año pasado, cumplió una pobre labor en la Copa Libertadores de América y quedó último con apenas tres puntos en el grupo que ganó el Deportivo Cali, subcampeón colombiano, cuya actuación en el campeonato profesional también fue decepcionante.

El Junior ha realizado una de sus mejores campañas de su historia profesional bajo la conducción del entrenador renunciante y si bien los resultados de los últimos partidos le fueron adversos, así como su presentación en la Copa, muchos pensaban que iba a seguir al frente del actual plantel. Pero el malestar en la directiva fue creciente y la presión creció hasta que el DT tuvo que presentar la ineludible renuncia.

La caída del "Nene" Sarnari fue mucho más estrepitosa ya que el Independiente de Santa Fe ha pasado por una etapa lamentable en la última semana y ocupa el último puesto en el torneo Apertura.

● TRASPIE

Su tradicional clásico frente a Millonarios lo perdió con el abultado marcador de 5 a 1, lo que originó una agua crisis en el seno de la institución que concluyó con la renuncia de Sarnari, quien inmediatamente fue reemplazado por Alonso Rodríguez, un técnico colombiano.

En los dos últimos partidos la situación del entrenador era cada vez más insostenible ya que en ambos tuvo que retirarse, junto con los jugadores, bajo protección policial para evitar el desborde de los fanáticos que querían agredirlos tras las decepcionantes actuaciones. En un principio Sarnari había hablado de "una mala racha" que podría pasar pero la goleada en manos de los Millonarios terminó de dictar su sentencia.

UNA GUERRA DE NERVIOS

GUAYAQUIL, Ecuador, 22 (UPI).— Varios comentaristas deportivos locales criticaron al director técnico de la selección chilena de fútbol, Luis Santibáñez. Los cargos que se le imputan al entrenador son los de crear una guerra de nervios en torno del partido que su representativo dirimirá frente al combinado ecuatoriano, el próximo domingo.

Ambas selecciones jugarán ese día un encuentro clave en el grupo americano de clasificación para el campeonato Mundial de 1982. En el primer encuentro de la serie, Ecuador se impuso por el mínimo marcador de 1-0 a Paraguay, el último fin de semana.

Los expertos en este deporte señalaron que el entrenador chileno, a quien se conoce por el mote de "Locutín", cumple un papel fundamental en esa guerra de nervios que evidentemente está dirigida a menguar las fuerzas que puede llegar a ostentar el equipo ecuatoriano, en el cotejo previsto.

El diario "El Telégrafo", de esta ciudad, comenta que "Locutín" aprendió muchas cosas en esta creación de climas "especiales", pero ahora se quiere pasar de vivo, aseveran las columnas del medio.

El hecho de que los chilenos hayan traído comidas y bebidas, y que lleguen instantes antes de que se realice el partido es una medida de desconfianza hacia todo Ecuador, que ha caído muy mal en muchas esferas.

Esta atmósfera creada en derredor del partido ha redundado directamente en la recaudación, ya que ayer, al ponerse en venta las entradas, mucho público se volcó a comprar boletos para poder ser testigos del choque del domingo. Cabe recordar que los jueces serán uruguayos.

● HABLO BONVALLET

SANTIAGO, Chile, 22(EFE).— el internacional chileno Eduardo Bonvallet dijo: "Si los ecuatorianos dicen ser humildes, nosotros seremos cinco veces más humildes".

Consultado sobre el partido entre Ecuador y Chile, el mediocampista enfatizó: "Con humildad y con un fútbol que evidentemente es superior, nadie tendrá dudas sobre el resultado que arrojará el encuentro".

Sobre el director técnico de la selección trasandina agregó: "Todos los que estamos en el equipo elegido creemos íntegramente en la palabra y gestión de Santibáñez".

OTRA VEZ, LIO EN ITALIA

Nueva Investigación Sobre el Soborno, ya que Habría Pruebas

ROMA, 22 (ANSA).— **La Federación Italiana de Fútbol inició ayer una nueva investigación para aclarar presuntas irregularidades relacionadas con dos partidos disputados el año pasado por el campeonato de primera división, entre Fiorentina - Avellino y Bologna - Juventus.**

La iniciativa fue tomada por la federación a raíz de las declaraciones hechas a la prensa en días pasados por **Romolo Croce**, un extraño personaje muy conocido en el mundo de las apuestas en el fútbol, quien **afirma tener las pruebas de que los dos partidos fueron "arreglados".**

Se trata en síntesis de una "cola" de la investigación que el año anterior llevó a la segunda división al **Milan** y al **Lazio** y a la penalización de cinco puntos de algunos equipos (**Perugia, Bologna, Avellino**), así como a la descalificación de numerosos jugadores entre los cuales se encuentra **Paolo Rossi**, el centrodelantero del seleccionado nacional, que podrá volver a jugar a mediados del año venidero.

En la investigación del año 1980 también fueron examinados los partidos Bologna - Juventus (1-1) y Fiorentina - Avellino (3-0), pero los jueces deportivos no encontraron ninguna irregularidad. Ahora, Croce afirma que uno de los jugadores descalificados, **Stefano Pellegrini**, estaría en condiciones de probar que los dos resultados fueron falseados.

El inicio de una nueva investigación, cuando falta solo una jornada para que concluya el campeonato de primera división, ha suscitado bastante clamor en los ambientes deportivos italianos.

Se subraya sobre todo el hecho de que uno de los equipos sometidos a investigación es precisamente el **Juventus, que encabeza la clasificación con un solo punto de ventaja respecto del Roma. A ello se agrega la singular coincidencia de que el Juventus disputará el último partido, decisivo para la asignación del título de campeón, precisamente contra el Fiorentina, en Turín.**

● BETTEGA, HABILITADO

MILAN, 22 (ANSA).— **Roberto Bettega, atacante del Juventus y del seleccionado italiano**, podrá volver a jugar, ya que las autoridades redujeron la suspensión que le habían infligido hace algunas semanas.

Bettega había sido "parado" por un mes, es decir hasta el 8 de junio, por **"declaraciones incorrectas"**, durante el encuentro **Juventus - Perugia** disputado el 22 de marzo. Ahora podrá reincorporarse a partir del 25 de mayo.

Los jueces deportivos infligieron la pena a Bettega porque éste había invitado a los jugadores del Perugia (equipo condenado al descenso a la segunda división) **a no empeñarse demasiado en el encuentro con Juventus, que aspira al título de campeón de la primera división.**

Y WEMBLEY NO DESCANSA

LONDRES, 22 (DPA-AP).— Inglaterra tendrá una oportunidad de tratar de salir de su mal momento futbolístico cuando mañana enfrente al seleccionado de Escocia por el campeonato británico.

Los ingleses vienen de lograr un pálido empate ante Gales y hace ya seis meses que no conocen el triunfo en el otrora inexpugnable estadio de Wembley. En esa misma cancha es donde tratará de poner fin al maleficio.

Tanto en este torneo británico como en los partidos por las eliminatorias del Mundial de España, los ingleses han demostrado un preocupante déficit futbolístico, ya que carecen de un armador que lleve juego con claridad a sus delanteros.

● SIN OFENSIVA

Otro de los problemas que se le presenta a la selección inglesa es la falta de poder ofensivo. No ha surgido ningún puntero neto que explote el trabajo por las puntas y cada vez que consiguen la pelota el juego se localiza en el centro del área, donde las pobladas defensas rivales suelen neutralizarlos sin demasiados riesgos.

Ahora Escocia será el rival que habrá de medir el actual rendimiento de una Inglaterra que necesita del triunfo para levantar su baja moral y para no perder de vista a Gales, que encabeza las posiciones en el torneo británico.

SAN PABLO Y LA RACHA BRASILEÑA

MILAN, 22 (ANSA).— El equipo brasileño de San Pablo, en gira por Europa, venció al Milan por 2 a 1. Por los 40 mil dólares pagados por la entidad italiana por esta presentación el conjunto paulista hizo dos excelentes goles, mantuvo la pelota en su poder y nada más. El público de San Siro, muy escaso considerando que el San Pablo alinea a seis seleccionados brasileños, no salió muy contento.

El Milan no pareció esforzarse demasiado y solo cabe rescatar el empeño de **Walter Novellino, Roberto Antonelli** y **Rubén Buriani**. Así, el modesto esfuerzo de los brasileños fue suficiente para superar al local que a causa del escándalo del soborno se encuentra militando en segunda división, campeonato que encabeza cómodamente.

El San Pablo dominó desde el principio con la buena faena de **Renato** y **Ze Sergio**, éste último reemplazado por lesión

Los goles paulistas fueron convertidos por **Paulo César** a los 39 minutos del primer tiempo y por Renato a los 36 del complemento mientras que el Milan recién descontó a los 45 minutos del segundo tiempo por intermedio de **Carotti**.

● OPTIMISMO "SOCRATICO"

RIO DE JANEIRO, 22 (DPA).— Al retornar a Brasil, de la gira europea, la selección brasileña, el jugador **Sócrates** expresó su optimismo en cuanto a las posibilidades de su plantel en la Copa del Mundo en España.

Según el jugador, el técnico Telé Santana **"ha conseguido un esquema de trabajo que tal vez Claudo Coutinho, su antecesor, no tenía. Hoy, un año antes de la copa, tenemos ya un equipo definido".**

"Cualquier brasileño hoy sabe quiénes son los que forman su selección y eso es muy importante. Para el Mundial las perspectivas son excelentes", añadió Sócrates.

El plantel fue recibido por muchos aficionados y en Europa quedaron el arquero **Vladir Peres**, el zaguero **Oscar**, el mediocampista **Renato** y el delantero **Ze Sergio**, quienes con su equipo, San Pablo, realizan una gira por Europa.

● REGRESO EL BETIS

MADRID, 22 (EFE).— Regresó a España el equipo de fútbol del Betis, tras haber disputado cinco partidos en Sudamérica, donde consiguió vencer a las selecciones de Ecuador y Perú y cayendo ante los representantivos de Paraguay y Chile y el conjunto ecuatoriano Barcelona.

El técnico **Luis Carriega** se quejó de que en este último partido, en el que el Betis terminó con siete jugadores, **"la nefasta actuación del árbitro pudo haber originado un grave incidente".**

URIBE ES MEJOR QUE ZICO Y SI 'TIM' LO DICE...

LIMA, 22 (EFE).— Para el técnico brasileño **Elba de Paula Lima, "Tim"**, el delantero peruano **Julio César Uribe, "es tan bueno o mejor que Zico".**

"Uribe es física y mentalmente más rápido que Zico, utiliza los dos pies, tiene un arranque veloz, sabe regatear a la carrera y tira bien al arco desde cualquier ángulo"

Durante esta semana los jugadores del representativo peruano entrenaron dos horas por la mañana y el mismo tiempo por la tarde, con miras al encuentro que sostendrán el domingo frente al Deportivo Español de Barcelona.

Asimismo, la comisión seleccionadora, con la opinión favorable del entrenador brasileño, rechazó la renuncia presentada por el preparador físico de la selección, **Luis Zacarías.**

Por otra parte se anunció que un alto directivo viajará a Miami el próximo miércoles para concretar la incorporación al combinado de los jugadores **Teófilo Cubillas** y **José Velázquez.**

LO DEL ATLETICO YA ES DRAMATICO

GUATEMALA, 22 (AFP-EFE).— Sorpresiva fue la derrota del Atlético de Madrid frente al modesto conjunto local Deportivo Suchitepequez, de la ciudad de Mazatenango, al Occidente del país.

El Atlético, que está desarrollando una gira por Centroamérica y México, jugó un buen partido, pero su mayor falla se vio en el momento de la definición, donde sus hombres carecieron de la puntería y precisión necesarias como para cristalizar en la red su dominio en el campo de juego. Mientras tanto, los locales aprovecharon una de sus escasas llegadas, faltando dos minutos apenas para que expirara el tiempo reglamentario, y por intermedio del paraguayo Javier González conquistaron el gol que a la postre les otorgaría el resonante triunfo.

La prensa deportiva guatemalteca saludó con júbilo la victoria del equipo local, constituyéndose así en la noticia deportiva del día. Unos 15.000 aficionados presentes en el estadio y toda la ciudad provinciana festejó hasta altas horas de la noche el triunfo, considerado una verdadera hazaña, pues a todos los pergaminos con que llegó precedido a este país el conjunto hispano, se le sumaba el haber ganado con mucha comodidad a la selección de Honduras el domingo próximo pasado.

El partido sirvió para inaugurar el coqueto estadio del Suchitepequez, para lo cual contrataron especialmente a los españoles.

● EMPATO ESPAÑOL

SANTIAGO, Chile, 22 (AP-AFP).— Siguiendo con su gira por canchas sudamericanas, en la cual marcha invicto, el Español de Barcelona empató con el campeón chileno del torneo de primera división, Colo Colo, por uno a uno.

Los goles fueron marcados por Saavedra para los locales a los 10 minutos de juego, y 3 minutos después, empató Mario Martínez para la visita.

El encuentro fue de baja calidad técnica y en ningún momento conformó a los 9.000 espectadores que se hicieron presentes en el estadio.

La primera mitad fue de tono parejo, ubicándose los locales en posición de ataque, pero en ningún momento pudieron superar el rígido esquema defensivo presentado por los españoles.

En el segundo tiempo, la visible merma física del cuadro hispano hizo que decididamente el partido se inclinara hacia su arco.

Es digno de destacar el excelente desempeño de los españoles a lo largo de la gira, ya que arribaron a Chile faltando escasamente dos horas para comenzar el encuentro, luego de jugar 20 horas antes con Boca

VILAS Y CLERC A LA SEMIFINAL

Volvieron a Ganar en el Torneo de Italia

ROMA, 22 (EFE, ANSA y DPA).— El argentino Guillermo Vilas se clasificó hoy para las semifinales del campeonato abierto de tenis de Italia, al superar por 6/4, 3/6 y 6/2 al húngaro Balasz Taroczy.

Vilas, quien eliminó en la víspera al español José Higueras, expuso hoy un excelente estado físico y consiguió así soportar el gran esfuerzo de un match que duró aproximadamente tres horas.

Este triunfo, que fue seguido por casi 10.000 espectadores, que se dieron cita en el Foro Itálico, mereció elogiosos comentarios por parte de los especialistas, quienes coincidieron en afirmar que el argentino, cabeza de serie número uno del certámen, es el candidato para obtener el título.

En otro partido correspondiente a los cuartos de final, el argentino José Luis Clerc enfrentó al italiano Adriano Panatta.

Clerc, tras ardoroso encuentro, se impuso a Panatta. El match duró más de 3 horas y tuvo, en cifras, este desarrollo, a favor de Clerc: 6-3; 3-6;7-6 y 7-3. Clerc, cuyo prestigio está en evidente ascenso, puso de relieve, en este encuentro decisivo excelente técnica

● **AYER**

La pareja local compuesta por Adriano Pannata y Paolo Bertolucci derrotó ayer a la integrada por el argentino Gustavo Guerrero y el español José López-Maeso por 7-6 y 6-4.

En otros encuentros, se registraron los siguientes resultados: McNamara - McNamee (Australia) derrotó a Giammalva - Giammalva (EE.UU) por 7 - 6, 3 - 6 y 6 - 3; Edmonson - Tayga (Australia - EE.UU) a Meyer - Van Patten (EE.UU) por 6 - 2 y 6 - 4; Gildemeister - Gómez (Chile - Ecuador) a Marchetti - Vatuone (Italia) por 7 - 6 y 6 - 4; Gullikson - Gullikson (EE.UU.) a Fillol - Fillol (Chile) por 6 - 2 y 6 - 2; Manson-Smid (EE.UU-Checoslovaquia) a Martin - Higueras (EE.UU - España) por 7 - 6 y 6 - 2; Giménez - Martínez (España - Bolivia) a Ocleppo - Mottram (Italia - Alemania Federal) por 6 - 2, 2 - 6 y 6 - 4; y Purcell - Waltke (EE.UU) a Fitgerald-Moor (Australia - EE.UU) por 2 - 6, 6 - 3 y 6 - 4.

● **CANO, ELIMINADO**

El tenista argentino Ricardo Cano quedó eliminado de la disputa del Campeonato Abierto de Italia, tras perder en la víspera ante el estadounidense Eddie Dibbs por 6 - 3, 4 - 6 y 6 - 3.

Pese a la derrota, Cano —quien venía de eliminar a su joven compatriota Gustavo Guerrero— realizó una excelente demostración, dentro de un partido de características parejas, en el cual el estadounidense debió extremar sus recursos para salir airoso.

Otro sudamericano, Víctor Pecci, eliminó con relativa facilidad al norteamericano Vitas Gerulaitis por 6 - 2 y 6 - 4.

● **¡IVANNA!**

BERLIN OCCIDENTAL, 22 (ANSA).— La argentina Ivanna Madruga superó en la víspera a la jugadora local Claudia Kohde por 6 - 2 y 6 - 2, en un match de tenis correspondiente a los octavos de final del Torneo Internacional de la República Federal Alemana.

Una de las favoritas para adjudicarse el campeonato, la estadounidense Tracy Austin, se impuso también en octavos de final a la rumana Lucía Romanov por 6 - 1 y 7 - 5.

VIEJAS CARAS DEL ACA VAN A LA CDA

La comisión directiva del Automóvil Club Argentino aprobó en su última reunión la nómina de miembros que integrarán el comité ejecutivo de la Comisión Deportiva Automovilística (CDA), dentro de la nueva estructura funcional, en representación de la entidad. A ellos habrán de sumarse durante la reunión constitutiva, a efectuarse el 1º de julio venidero, los delegados de las federaciones del interior y de la Subcomisión Permanente de Pilotos.

Los miembros titulares designados por la ACA son: Juan Manuel Bordeu, Rafael Sierra, Luis A. Ballesi, René Ferrero, Raúl Escolar, Félix Barral, Jorge Revello, Jorge Yebra, Oliver Coldwell, Carlos García Remohí, Eduardo Copello, Eduardo Tarraubella, Teodoro Alvarez Eguileta, Hernán Figaredo, Horacio Rivarola, Narciso Lilo y Eduardo Moreno.

Los miembros suplentes son: Gastón Perkins, Esteban Scalany, Alfredo Castellano, Raúl Marielli, Nicandro D'Andrea, Hugo Bogetti, Juan Senesi, Miguel Angel Yaski, Carlos Sierra, Atilio Viale del Carril, Eduardo Ginés, Federico Cook y Oscar Calandra.

● **URUGUAYOS**

MONTEVIDEO, 22 (EFE).— Diez pilotos uruguayos confirmaron su participación en el Rally de Brasil, que se disputará este fin de semana. Ellos son: Federico West (Ford Escort), Domingo De Vitta (Ford Escort), Luis Etchegoyen (Ford Escort), Gustavo Trelles (Fiat 147 R), Fernando Cammarota (Ford Escort), Rodolfo Branda (Fiat 147 R), Gustavo Pisano (Fiat 147 R), Rubén Casella (Fiat 147 R) y Pedro Ayzaguer (Fiat 147 R).

LA POLEMICA EN EL TENIS

Después de conocer las declaraciones de Guillermo Vilas y José Luis Clerc dadas en Roma, sobre la no confirmación del capitán del equipo argentino de la Copa Davis, Roberto Graetz y de la evidente discrepancia sobre esto de los dos jugadores, el escribano Juan José Vázquez, presidente de la Asociación Argentina de Tenis, respondió al periodismo lo siguiente:

"El próximo martes se conocerá el nombre del capitán para el equipo nacional de Copa Davis, pues —afirmó— una rápida decisión sobre el particular evitará que se prolongue una situación que no beneficia a nadie."

Inmediatamente se le preguntó a Vázquez si la AAT tenía alguna aclaración que hacer, debido a las recientes críticas que se le formularon por retirar la candidatura del ex presidente de la AAT, Enrique Morea, como miembro del Comité de Dirección de la Federación Internacional de Tenis (FIT), puesto que éste ocupa desde el año 1975, en calidad de representante sudamericano.

"La Asociación Argentina de Tenis —explicó Vázquez— no quería entrar en polémica sobre este tema, pero como esto ha tomado estado público, tenemos que dar nuestras razones: en el último Congreso de la Confederación Sudamericana de Tenis (COSAT), yo concurrí con el mandato de votar por el candidato de la mayoría, pues los países sudamericanos debemos ponernos de acuerdo, ya que tenemos un solo representante en la FIT."

Continuó diciendo el escribano Vázquez: "La mayoría, en forma unánime, decidió postular al brasileño Gabriel Figueiredo y solicitó expresamente que se excluyera a Enrique Morea. No es bueno que se diga que Morea no es muy querido, nosotros no queríamos llegar a eso, pero nos vimos en la obligación de aclararlo".

Cuando se le preguntó si el retiro del apoyo a Morea no podía interpretarse como una actitud de rechazo hacia un dirigente que en las últimas elecciones participó en la lista opositora y que además mantiene un público enfrentamiento con Vilas, Vázquez señaló que **"ello sería injusto; primero, porque Vilas no tiene ni idea de todo esto, y segundo, porque esto no es una revancha contra nadie".**

Con respecto a estas declaraciones en la tarde de ayer, la Asociación Argentina de Tenis entregó al periodismo especializado una amplia información de las numerosas actas y resolución final de dicha agrupación, con la firma de su presidente y secretario. Se **informa a la FIT que, "teniendo en cuenta lo resuelto en el Congreso de la COSAT, los días 15 Y 16 de abril del corriente, postulando al señor Gabriel Figueiredo, de Brasil, en solidaridad con las otras naciones sudamericanas, también decidimos apoyarlo, cancelando nuestra previa decisión de nominar al señor Morea". "Deseamos aclarar que ésta no señala ninguna alteración en cuanto a nuestra opinión sobre el señor Enrique Morea."**

Es importante señalar que el brasileño Gabriel Figueiredo es el actual presidente de la Confederación Sudamericana de Tenis y que para sustituir a éste, la mayoría de los países sudamericanos apoyan la postulación del argentino Horacio Billoch Caride en la siguiente elección, que se llevará a cabo en los próximos meses.

CRUZ DEL SUR: AYUDA PARA SU ORGANIZACION

ROSARIO, 22 (De nuestro corresponsal).— Un aporte de 3.800.000 dólares hará el Ministerio de Acción Social de la Nación para la realización de infraestructura y financiación de los próximos juegos Cruz del Sur, que se efectuarán en esta ciudad.

Tal anuncio se realizó después de la reunión que mantuvieron el subsecretario de Deportes de la Nación, doctor Santiago Leyden, y el ministro de Acción Social y Salud Pública de Santa Fe, coronel Juan Rodon, quienes también cambiaron ideas con respecto a distintos detalles del certamen y trataron aspectos organizativos de la justa internacional.

● **BRIDGE**

LIMA, 22 (AP).— Delegados de Argentina, Brasil, Bolivia, Chile, Uruguay, Paraguay, Colombia, Venezuela y Perú participarán en un torneo sudamericano de bridge que se realizará aquí entre el 30 de mayo y el 7 de junio.

DE TODO UN POCO

HANDBOL: Por el Torneo 25 de Mayo, organizado por la Sociedad Alemana de Villa Ballester, esta noche, a partir de las 20.30, jugarán **Estudiantes-CEF y Ferro-SAG,** en encuentros correspondientes a los cuartos de final. El lunes, a partir de las 16, lo harán **Luján-SAG y Villa Ballester-CEF 13.**

Por el campeonato de primera, femenino, el domingo, a las 11, jugarán **Ferro-River e Inef-CEF 4 (en Luján) y Comunicaciones-Villa Ballester** lo harán a las 11.30, cumpliendo con cotejos suspendidos.

BASQUET FEMENINO: Por el Campeonato Preparación, de primera, mañana se enfrentarán Unión Vecinal de Munro-17 de Agosto (20.30); **Unión Florida-Lanús** (en Platense, a las 20); **Vélez-Obras; Teléfonos-Comunicaciones** (en 17 de Agosto, a las 20); y **Platense-Atlanta** (en Florida Club, a las 20.30). Anoche, completando la primera fecha de las revanchas, Munro venció a Unión Florida por 112-37 (44-15). El próximo domingo, en Lima, Perú, comenzará a disputarse el **Campeonato Sudamericano de Clubes Campeones,** representando a Argentina, **Newell's de Rosario.** Su plantel está compuesto por **Leonor Rivero, Laura Girardi, Laura Monfrini, Marta Diap, Roxana Grossi, Amelia Paulinovich, Cecilia Narvarte, Viviana Florentín,** contando con los refuerzos de **Lidia Ravazzoli** (Obras), **Viviana Anselmetti** (San Miguel) y **María Sosias** (San Lorenzo de Tostado).

ESGRIMA: Marcelo Méndez de Jockey Club, fue el ganador de la primera prueba puntable en la especialidad **sable, Copa Jockey Club.** Luego se ubicaron **Pablo Moyano** (Club Universidad de Rosario), **José Casanova** (Jockey Club), Atilio Tass (Centro Húngaro), Tomás Remette (Centro Húngaro), José Luis Cichini (La Salle), Augusto Mazzini (Centro Húngaro), ambos compartiendo el séptimo puesto, y Fernando Lupiz (GESA).

ATLETISMO: Mañana y el domingo, a partir de las 14.30, en la pista municipal de **Lomas de Zamora,** se disputarán torneos reservados para atletas juveniles, infantiles y preinfantiles.

HOCKEY SOBRE PATIN: Por la segunda fecha del **Campeonato de Primera División** mañana, a partir de las 16.45, se enfrentarán **River-Cardenal Copello, Gimnasia-Vélez e Independiente-Racing.** El partido entre San Lorenzo y Huracán fue suspendido, pues el primero está cumpliendo una gira por Brasil.

El 25 de mayo, **el Deportivo Español inaugurará su pista para la práctica del hockey,** en su ciudad deportiva. Por tal motivo, a partir de las 15.30, se disputarán dos encuentros, en las categorías cadetes y mayores, entre los equipos representativos de la entidad y los de Vélez.

BEISBOL: Mañana, a las 15, en el Estadio Nacional de Béisbol, en Ezeiza, se disputará el encuentro final de la **Supercopa 1981, primera división,** entre **Chacarita Juniors y Júpiter Béisbol Club.**

TIRO: Rodolfo Tarraubella, con 595 puntos, fue el ganador del trofeo Héctor Finoljo, correspondiéndole el segundo puesto a **Pablo Cagnasso,** con 590 y el tercero a **Ricardo Rusticucci,** con 590 puntos.

VOLEIBOL: Por la Copa Morgan, primera división, caballeros, **Obras** superó a **YPF** por 3-1; **Independiente** como visitante, a **Peretz** por 3-2; **Hacoaj** a **Estudiantil Porteño** por 3-0; **GEBA,** en su gimnasio a **Italiano** por 3-2, y **Colegio San Martín** a **77 Fútbol Club** por 3-1.

CICLISTA CON CONMOCION CEREBRAL

CORDOBA, 22 (Especial para CRONICA).— Eduardo Walter Trillini, uno de los mejores pedalistas que tiene nuestro país, al ganar la segunda etapa de la prueba internacional Vuelta a Córdoba Turística, pasó a comandar la clasificación general. El fuerte, vigoroso y talentoso representante de la escudería del Círculo de Suboficiales de la Policía Federal Argentina mereció a su poderoso sprint, doblegó en el epílogo del parcial a su compañero Oswaldo Frossasco.

Pero, este tramo, tan ardorosamente disputado, también tuvo su instante dramático. Después de haberse evadido del pelotón de punta y cuando se encontraban en las cercanías de la localidad de La Granja, **Juan Carlos López Alvarez, Juan Avallay y el uruguayo Juan Bonilla,** sufrieron una tremenda caída, que obligó a los organizadores a hospitalizarlos en un nosocomio local, donde se comprobó que del terceto, el oriental es el que había sufrido la peor consecuencia, ya que padecía de una conmoción cerebral.

La etapa, en sí, resultó de un ritmo demoledor. Una y otra vez los participantes trataron de evadirse. Pero nunca sus antagonistas les otorgaron la posibilidad de cristalizar este anhelo. Permanentemente y con sincronización matemática fueron amputando una a una las fugas.

Era lo lógico. En la prueba están participando ciclistas que conocen perfectamente de qué manera se labora para defender a su escuadra. Los uruguayos, chilenos y paraguayos, por un lado, y los argentinos, por el otro, libraron una batalla endemoniada donde no había un instante para mirar hacia atrás. El duelo fue a muerte. Y Trillini, a la manera de los verdaderos "capos", conquistó una importante etapa, que de ahora en más le permitirá vestir la malla de líder.

Clasificación de la etapa: 1º) Eduardo Trillini, 3hs 42' 22"; 2º) Oswaldo Frossasco; 3º) Héctor Scayola, (Uruguay); 4º) Pedro Caíno; 5º) Daniel Villarubia; 6º) José Sabattini; 7º) Carlos Saccone; 8º) Ricardo Roldán; 9º) Federico Moreira y 10º) Waldemar Correa (estos tres últimos son uruguayos).

Clasificación general: 1º) Eduardo Trillini, 6hs 40' 49"; 2º) Oswaldo Frossasco, 6hs 40' 52"; 3º) Héctor Scayola, (Uruguay); 4º) Pedro Caíno; 5º) Carlos Saccone; 6º) José Sabbatini; 7º) José Burgos; 8º) Ricardo Roldán; 9º) Federico Moreira.

SE CUMPLEN CINCO AÑOS DEL ASESINATO DE RINGO BONAVENA

EL DIA QUE CAYO UN IDOLO

LA CAMPAÑA DEPORTIVA

La campaña deportiva de **Oscar Bonavena** fue extensa y exitosa. Como aficionado fue **campeón novicio** en 1959, **campeón veterano** en 1960, '61, '62 y '63, y **titular** latinoamericano en 1961 y '62.

Su record profesional incluyó 58 triunfos (44 antes del límite), 1 empate (con Peralta) y 9 derrotas.

Debutó el 3-1-64 en Nueva York noqueando en el 1er. round a **Lou Hicks**. Luego de 8 triunfos categóricos (siempre en EE.UU.) **Zora Folley** le quitó el invicto. El 4-11-65 superó a **Gregorio Peralta** en el Luna Park y se **coronó campeón argentino pesado.**

Combatió dos veces con **Joe Frazier**, perdiendo por puntos. En la primera ocasión lo derribó dos veces. La segunda fue **válida por el título mundial** reconocido por el estado de Nueva York.

Enfrentó a otros tres ex campeones mundiales: **Jimmy Ellis, Floyd Patterson** y **Muhammad Ali** (perdió por K.O.T. en el 15° round). **Ron Lyle** y los argentinos **José Giorgett** y **Miguel Angel Páez** (ambos por descalificación) fueron sus restantes vencedores.

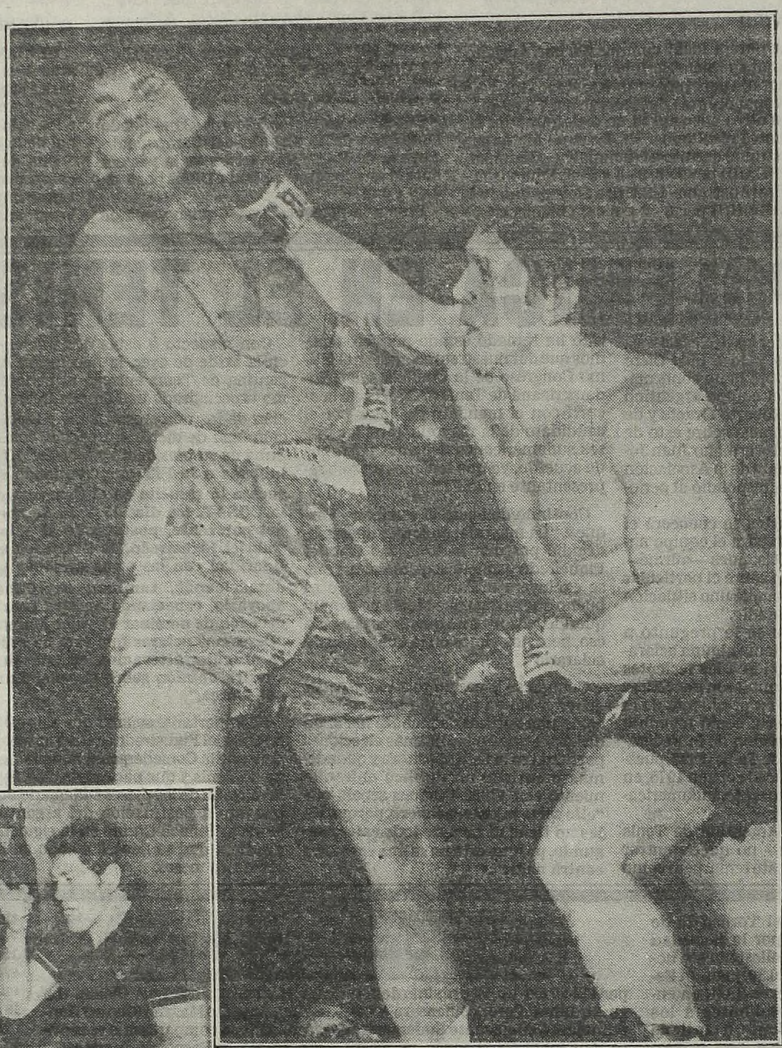

Un pasaje favorable de la pelea con Ali. Pese a perder, guapeo.

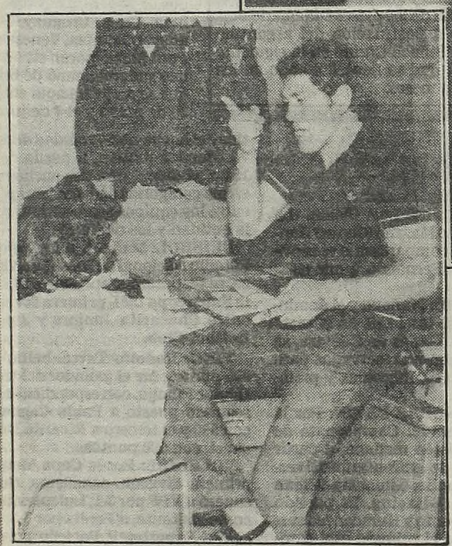

El gesto y el habano característicos. Pasaron 5 años.

Y EL TIEMPO HIZO JUSTICIA

Dora Raffa, la viuda de Bonavena, vive con sus dos hijos, **Adriana** (17) y **Natalio Oscar** (12) en un departamento de Caballito. Los dos chicos estudian ciencias exactas y bachillerato, respectivamente.

Doña Dominga y los **hermanos** continúan con sus tareas habituales. Ringo permanece intacto en el recuerdo de todos. Como si estuviera todavía gastando bromas a diestro y siniestro.

¿Conforte? Prófugo de la Justicia, en Brasil. **¿Brymer?** En libertad. Su hija se tiró de un piso 26°, su hijo vive en un reformatorio. **¿La copera Rebideaux?** (empleada de Conforte y amante de Brymer) baila en un burdel de Miami y no quiere hablar del caso. **¿Sally Conforte?** Anciana, 65 años, quedó a cargo del Mustang Ranch.

¿La razón del asesinato? Sólo Dios la sabe.

"CUANDO suena la campana y se apagan las luces del estadio, te dejan solo; hasta el banquito te sacan". Quizás por esa razón, Oscar Natalio Bonavena, o Ringo, o Titi (como lo apodaban sus familiares) renegó siempre de los managers y prefirió promover y publicitar sus propias peleas, pagando únicamente los servicios de un segundo. Tal vez porque conocía demasiado el medio boxístico, comenzó su campaña profesional en los Estados Unidos. Allí estaba la "plata grande". Y él estaba para cosas grandes. El mejor automóvil, la mejor ropa, viajes, alhajas. Sin olvidar, eso sí, su origen humilde, Parque Patricios, Huracán, los ravioles de doña Dominga, las necesidades de su familia.

Ringo no anduvo con chiquitas. Paseó sobre un elefante por la Quinta Avenida neoyorquina, tuvo a maltraer a Muhammad Ali, derribó dos veces a Joe Frazier, llenó de bote a bote el Luna Park, encendió polémicas, fue querido, odiado, adulado, criticado y ridiculizado. Como todos los ídolos.

Bonavena habló y dio que hablar. Desde que mordió al yanqui Lee Carr en el Latinoamericano Amateur de San Pablo en 1962. Hasta que su vida se apagó en equívocas circunstancias —aún en la nebulosa— la madrugada del 22 de mayo de 1976. El mismo día que Víctor Galíndez, en otra casi épica demostración de guapeza, vencía a Richie Kates en Sudáfrica. Casi a la misma hora, Bonavena moría asesinado por el matón a sueldo Williard Ross Brymer, a las puertas del "Mustang Ranch" de Reno, Nevada. El disparo le atravesó el corazón. Después (o antes) el tratante de blancas Joe Conforte, su esposa Sally, la alternadora Cheryl Ann Rebideaux y toneladas de habladurías, se subieron al carro de su historia para reemplazar otras anécdotas y otros nombres más cercanos al deporte que a la crónica policial.

Goyo Peralta, por ejemplo, o Zora Folley, el americano que le quitó el invicto en Nueva York. Jimmy Ellis, Floyd Patterson (otros dos rivales ex campeones del mundo), Lyle, Chuvalo, Mildenberger, Gorosito, sus maestros Juan y Bautista Rago. Ni siquiera el final fue común y corriente. Es posible que, por eso, lo recordemos hoy, a 5 años de su trágica y absurda desaparición.

"La experiencia para un boxeador es como una peluca para el anciano; cuando se adquiere ya es tarde para todo...". Quizás por ese motivo Ringo vivió tan rápido. A los 33 años había ido y vuelto. Vertiginosamente. Volando en avión o conduciendo (magníficamente) su propio vehículo.

—Y usted, ¿cuántos hermanos tiene? —Ocho vivos. —¿Falleció alguno?

—No, ocho vivos y yo...

La chispa de Bonavena no tenía límites. Sus ocurrencias tampoco. Y pudo darse casi todos (o todos) los gustos, menos ser campeón del mundo. Hasta fue propietario de un jugador de fútbol, nada menos que Daniel Willington, quien jugó un año para Huracán, asalariado por Ringo. Pudo, incluso pasar por encima de las barreras de clase impuestas por el Buenos Aires Lawn Tennis Club. Llegó un día para trabajar con el profesor Belfonte (el mismo que entrena a Vilas) y se hizo tan popular como en Caseros y Rioja, o Corrientes y Bouchard.

Su temperamento apabullaba. En su barrio y en Estados Unidos. En un cabaret o ante el Presidente de la Nación. Centenares de anónimos pobladores de la "popular" desfilaron ante su cuerpo yacente en el Luna Park. Cientos de amigos y curiosos. El general Lanusse, rivales, artistas, periodistas, todo el país... Fue el Gatica de los años '60/70. Y como el "Mono", dividió la opinión pública a favor o en contra suyo.

"No importa que vengan a chiflarme, lo importante es que vengan". Sin embargo todos, hinchas y detractores, se conmovieron ante el televisor aquel 7 de diciembre de 1970 cuando concretó su mejor actuación. La enorme hazaña de sucumbir recién en la última vuelta frente a un Ali pleno de poder y brillantez. Luchando hasta el final. Con sus pies planos y con tan talentoso rival. Respaldado por un coraje sin límites que asombró a propios y extraños. Y obligó a respetarlo, a comprenderlo y a considerarlo —por fin— el mejor peso pesado del boxeo profesional argentino. Perdón, don Luis Angel Firpo...

EN SUDAFRICA VERAN A D'ELIA

WELCON, Sudáfrica, 22 (AP).— El argentino **Domingo D'Elía**, campeón de su país y sudamericano de peso completo, se medirá hoy aquí con el norteamericano —radicado en Johannesburgo— **Mike Koranicki**, en cotejo a diez asaltos que tiene especial importancia para el futuro deportivo de ambos boxeadores.

D'Elía perdió por nocaut en el 4° round frente a James Tillis, el año pasado en Estados Unidos y fue relegado del cuarto al décimo lugar de la clasificación de la AMB, cuyo actual campeón es Mike Weaver. En la velada, también participará otro pugilista argentino, el joven liviano **Abel Bruer**, quien cruzará guantes con el sudafricano **Willie Opperman**. Este combate ha despertado una expectativa generaliza desde que fue anunciado.

● GOMEZ SE AFILA

SAN JUAN, Puerto Rico, 22 (UPI).— El campeón supergallo del Consejo Mundial de Boxeo, el invicto portorriqueño **Wilfredo Gómez**, enfrentará el mes próximo en esta capital al costarricense, **Raúl "Huracán" Silva**, en pelea preparatoria para su combate de setiembre por el título mundial con el campeón pluma **Salvador Sánchez.**

La pelea, a 10 asaltos, se realizará el 20 de junio en el coliseo Roberto Clemente, donde también se enfrentarán, en combate preliminar, el welter junior dominicano Miguel Montilla y el portorriqueño Manuel Jiménez.

MISION DEL ZURDO: ANIQUILAR

POSADAS, 22 (De nuestro corresponsal).— El santafecino **Carlos Manuel del Valle Herrera** (70,700) derrotó anoche en el club "Tokio" de esta capital al local **Carlos Nacimiento** (70,800) por **abandono en el cuarto asalto.** El combate fue presenciado por unos 4.000 espectadores y, promediando la cuarta vuelta los segundos del misionero debieron arrojar la toalla ante los demoledores golpes aplicados por el zurdo, ex pupilo de **Brusa.**

La organización de la velada estuvo rodeada de tensas expectativas previas, a raíz del conflicto entre Herrera y el nombrado Brusa. Bajo la conducción de **Santos Zacarías** y **Tito Gómez**, el boxeador comenzó así la segunda etapa de su campaña.

Minutos antes de iniciarse el combate, el promotor **Reynaldo Franco** informó que cualquier problema futuro sería responsabilidad del boxeador de Santa Fe. Zacarías aceptó los riesgos y las posibles sanciones que puedan caberle a su pupilo.

Como se sabe, la Justicia Ordinaria debe expedirse sobre el contrato entre Herrera y Brusa. **Hasta que no dictamine —según la FAB— el púgil no está autorizado a combatir.**

● LO BAJARAN EN EL RANKING

Según informaciones provenientes de México, la condición de "litigante" de Herrera, le costaría el primer puesto en la clasificación del Consejo Mundial, así quedará decretado a partir del 1° de junio.

EN SALTA HABRA RIÑA ENTRE SUPERGALLOS

El combate por la corona nacional de los supergallos entre el titular **César Villarruel** y **Luis Alvarez**, a disputarse en el ring del Salta Club, de la capital norteña, aparece como el hecho más importante de la actividad boxística por cumplirse esta noche en el interior del país.

El tandilense Villarruel ganó la corona en la selección realizada luego que Sergio Palma dejara vacante el cetro, al consagrarse campeón mundial y hará en la ocasión su primera defensa del cetro ante el salteño Alvarez, ubicado 2° en el ranking.

El combate será dirigido por Carlos Roldán y en calidad de jurados actuarán Carlos Monti, Carlos Villegas y Julio Molina.

Por su parte, en Rosario, el titular nacional de los livianos, **Lorenzo García**, de San Pedro, se presentará en el club América enfrentando al ex titular liviano junior **Rubén Riani**.

En Del Viso, provincia de Buenos Aires, el veterano ex campeón nacional mediano **Rodolfo Rosales**, que volvió a los rings tras larga ausencia, tendrá por adversario a **Ricardo Carballo**, en tanto que en el club Flecha de Oro, de Tapiales, se enfrentarán los livianos **Carlos Lobos** y **Alberto Gojts**.

Carlos Olivera, invicto bragadense de la división pluma radicado en Mar del Plata, se presentará en su ciudad natal enfrentando a **Víctor Olivera**, mientras que en La Plata, **Adolfo Arce Rossi**, noveno en el ranking argentino, tendrá por adversario a **Felipe Báez**, en la división welter junior.

Orlando Freccini y **Ramón Collado** protagonizarán la pelea estelar del programa que se llevará a cabo en el gimnasio del club Estudiantes, de Olavarría, dentro de los límites de los welters juniors

En el estadio Municipal de Trelew, **Miguel González** y **Ramón González** se enfrentarán a diez vueltas.

Tres combates entre profesionales a ocho asaltos cada uno se efectuarán en el club Redes Cordobesas de la capital mediterránea. El invicto noqueador **José Bronzone**, liviano, tendrá por rival a **Gerónimo Maldonado**, en tanto que en los restantes, **Luis Díaz** enfrentará a **Juan Carranza** y **Pascual Margara** a **Alcides Pizarro**.

Finalmente, en Defensores de Villa Luján, Tucumán, el aguerrido **Santiago Portillo** intentará recuperar su posición entre los mejores de su categoría, midiéndose con el cordobés **Ramón Allende**.

PARA OBRAS NO FUE FACIL

Independiente le dio un Trabajo del Diablo en Reñido Cotejo

Obras Sanitarias logró anoche un difícil triunfo ante Independiente, por 84 a 80 (P.T. 47 a 40 para los rojos), en el encuentro más importante de la tercera fecha del campeonato Apertura de básquetbol de primera división "A". El líder de la zona "A", **Boca Juniors**, obtuvo una trabajosa victoria como visitante ante **Lanús**, por 82 a 81, en tanto que **River**, sin esforzarse, batió a **San Lorenzo** por 100 a 80.

Al minuto del segundo tiempo, Independiente vencía por 51 a 40. El panorama que se le presentaba a Obras era muy oscuro. Sin embargo, en el básquetbol todo puede cambiar en pocos segundos. El equipo "rojo", inexplicablemente, tuvo un bajón. Estuvo cinco minutos sin convertir, ya que no podía quebrar la defensa zonal 1-3-1 de los aurinegros, que no solo descontaron esas diferencias sino que pasaron a ganar por 82 a 81.

En el vuelco que sufrió el encuentro mucho tuvo que ver la entrada de Romano, el jugador que en estos momentos es el mejor base que dispone el técnico Flor Meléndez. El tucumano le otorgó mayor dinámica al juego del quinteto de Núñez, que además contó con un Raffaelli como en sus mejores tiempos, quien reiteradamente apareció con sus lanzamientos desde la media distancia.

Independiente, con la entrada del yanqui Baldwin, logró tener mayor consistencia en los rebotes y también apareció la media de Fernández y el goleo de Martín. Luego de esa declinación en su rendimiento el conjunto de Avellaneda se recuperó y volvió a tomar la manija del partido, para sacar cinco puntos de diferencia y ser el dominador sicológico del match. En un último arresto, Obras apeló a una marca más apremiante y ayudado por algunos "errores" de los hombres de Independiente logró igualar y conquistar un triunfo por el que realmente hizo muy poco.

Obras Sanitarias: Raffaelli 27, Pellegrino 10 (X), Milovich 6, King 19, Malcolm 9 (FI); Camisassa 3, García Oyaga 1, Romero 8. TOTAL: 84. DT: F. Meléndez.

Independiente: Martín 25, Fernández 16 (X), Fuente 12, Guillón 8, Barrales 7 (X) Balowin 10, Giaccone 0. TOTAL: 80. DT: A. Amoedo.

Los resultados generales fueron éstos: Zona "A": River 100, San Lorenzo 80 y Gimnasia (LP) 104, San Andrés 69. Zona "B": Obras 84, Independiente 80; Boca 82, Lanús 81 e YPF 91, San Miguel 78. **Posiciones: Zona A:** River 6, San Andrés 4, Vélez, San Lorenzo y Gimnasia 3 y Ferro 2. **Zona "B":** Boca 6, Obras 5, Lanús e YPF 4, Independiente y San Miguel 2.

● **SIGUE LA "B"**

Se jugará esta noche la tercera fecha del torneo Apertura de la "B", enfrentándose Morón - GEBA; Defensores de Santos Lugares - Macabi; Comunicaciones - Banfield; Hacoaj - Huracán de San Justo y Platense - Náutico Buchardo.

PROTESTA POR RESOLUCION DE LA CABB. Apenas conocida la decisión de la Confederación Argentina de Básquetbol de no permitir jugar a los extranjeros como nacionalizados hasta que no se les concediera la carta de ciudadanía, se alzaron voces de protesta por dicha determinación, que perjudica a más de una institución. Así fue como los dirigentes de Gimnasia y Esgrima La Plata, los más perjudicados por la medida, ya que iban a nacionalizar a Metcalfe, Jaclsin y Daniels, se verán privados de hacerlo. Otro tanto ocurrirá con Boca Juniors, que había iniciado los trámites para nacionalizar a Kenneth Hubert, al igual que Mark Wasley, quien volvió a Obras. Los directivos, fundamentalmente de Gimnasia y Boca, estiman que de esa forma se ve reducido el potencial de sus equipos y que no podrán suplir a esos elementos con jugadores de nuestro medio, porque ya está cerrado el libro de pases. Seguramente, esta medida que regirá a partir del 1° de junio traerá mucha tela para cortar.

* * *

GANDOLFO, A BAHIA BLANCA. Extrañó sobremanera que el eficiente playmaker Carlos Gandolfo, no viajara a Asunción con la delegación de Ferro Carril Oeste. No fue lesión ni conflicto económico. La única razón es que el jugador fue apalabrado por directivos del club Naposta de "la capital del Básquetbol", para incorporarse a esa entidad. El juninense, en principio habría aceptado, al igual que la gente de Ferro, ya que al ser contratado Mauricio Musso, la plaza de armador está muy bien cubierta por éste y Cortijo por lo que las posibilidades que tendría Gandolfo de jugar serían mínimas. En cambio, en Bahía será titular. En los próximos días se concretaría esta transferencia.

LOS PUMAS, EN TUCUMAN

TUCUMAN, 22 (De nuestro corresponsal).— El Seleccionado Argentino de Rugby, Los Pumas, disputará mañana en esta ciudad un encuentro amistoso, ante un combinado provincial, cumpliendo con su plan de entrenamiento para los próximos compromisos que librará ante Inglaterra.

Luis Gradin, entrenador de Los Pumas, destacó que este cotejo será un difícil examen.

El plantel que arribó a Tucumán se integra con Enrique Rodríguez, Fernando Morel, Carlos Sainz Trapaga, Javier Pérez Cobo, Alejandro Iachetti, Eliseo Branca, Ernesto Ure, Tomás Petersen, Roberto Lucke, Carlos Serrano, Gabriel Travaglini, Alfredo Soares Gache, Tomás Landajo, Hugo Porta, Juan Piccardo, Rafael Madero, Marcelo Lofreda, Guillermo Varone, Adolfo Capeletti, Marcelo Campo, Jorge Gaweloose y Daniel Baetti.

FERRO EN CARRERA

Vapuleó a Olimpia y Está a un Paso del Título

ASUNCION, 22 (EFE).— Ferro Carril Oeste venció a **Olimpia de Paraguay** por 103-84, en partido correspondiente a la ronda final del **Campeonato Sudamericano de Clubes Campeones** de básquetbol. Esta noche el equipo argentino enfrentará a Francana, por la última fecha, en el partido definitorio. Ferro, sin emplearse a fondo, no tuvo mayores dificultades en imponerse sobre el débil elenco paraguayo. Reservando energías para el trascendental choque de esta noche, el ganador, durante casi todo el partido mantuvo una ventaja de 20 puntos, reflejo de las diferencias abismales entre ambos conjuntos.

El parcial había finalizado 54-32 a favor de Ferro, y fue el margen de tranquilidad que necesitaba para asumir el complemento con varios cambios en su alineación, sin que el triunfo corriera peligro. Aún con sus juveniles, conservó la hegemonía.

A pesar de la incuestionable victoria, el desempeño de Ferro no tuvo aristas destacables. Transitó por una suficiencia que en definitiva conspiró contra su rendimiento.

Olimpia sumó otra derrota, la cuarta consecutiva, que es el mejor testimonio de la fragilidad de su equipo. A pesar de su condición de local, fue presa fácil de sus oponentes.

● **SINTESIS**

FERRO: González 10, Cortijo 5, Berry 25, Terry 28, Oroño 20 (FI), Mareto 8, Maggi 7, Belli 2 y Musso 0. DT: Nanjudel.

OLIMPIA: Dottin 20, Wood 28, Aguilera 12, González 2, Barrios 2, (FI), Schmeda 16, Brown 4. DT: Tapiola.

● **PERDIO LOTERIA**

Tennis Club superó a **Lotería** en dramático encuentro a 80-78, manteniendo sus posibilidades de acceder al primer puesto.

Lotería, que se jugaba el resto en este cotejo, peleó a "cara de perro" y hasta el último segundo, pero la presencia de sus jugadores norteamericanos fue insuficiente para compensar el superior desempeño grupal de Tennis.

Sobre el final de partido, pareció que Lotería podía alcanzar la victoria pero el esfuerzo realizado repercutió sobre sus jugadores, que carecieron de resto para doblegar a su adversario.

● **ESTA NOCHE**

Hoy Ferro enfrentará a Francana y Tennis a Olimpia. De ganar los argentinos automáticamente se clasificarán campeones sudamericanos, aun cuando Tennis supere a los paraguayos y los iguale en puntaje, ya que se desempatará teniendo en cuenta el resultado del partido jugado entre ambos y que fue favorable a Ferro (sistema olímpico). De vencer **Francana** y **Tennis**, éste será campeón, pues empatarán el primer puesto y en ese caso el partido que le ganó Tennis a Francana, será el punto de referencia para consagrar al primero.

MURIO JOVEN DEPORTISTA

LA PLATA, 22 (De nuestro corresponsal). Un joven rugbier falleció como consecuencia de un síndrome medular, tras siete días de agonía, luego de haber sufrido un fuerte golpe en la columna cuando practicaba en el campo de deportes del Club Universitario, en la localidad de Gonnet.

Gerardo Parquer, que tenía 15 años, sufrió una caída mientras jugaba un partido de entrenamiento y, auxiliado por sus propios compañeros, fue trasladado inmediatamente al hospital interzonal General San Martín donde recibió los primeros auxilios.

Posteriormente se pudo comprobar que la lesión del infortunado joven revestía gravedad y aunque fue tratado en la sala de terapia intensiva con todos los cuidados del caso, falleció una semana más tarde.

Rugby: Tercera Invasión Inglesa

El seleccionado de rugby de Inglaterra efectuará su segunda presentación ante el público porteño y la tercera en nuestro país, enfrentando mañana a partir de las 15.30 al combinado de Buenos Aires, en la cancha de Ferro Carril Oeste.

Inglaterra en su debut en Argentina, superó al San Isidro Club por 20-14 y posteriormente se impuso en Córdoba al combinado del Noroeste por 36-12.

"El partido contra Buenos Aires será una dura prueba para mis dirigidos", señaló el entrenador inglés.

Inglaterra presentará a William Hare, John Carlton, Anthony Swift, Paul Dodge, Clive Wooward, Goefrey Davies, Steven Smith, David Cooke, Nicholas Jeavons, John Scott, Stephen Bainbridge, Billy Beaumont, Stephen Mills, Gary Pearce y Colin Smart. Como reservas estarán Robert Hesford, John Horton, Clint McGregor, Nigel Melville, Nicholas Preston y Andrew Simpson.

Buenos Aires, según su entrenador, Domingo Oreilly, alistará a Fernando Insua (SIC), Pablo Devoto (CASI), Andrés Courreges (CASI), Marco Iachetti (Hindú), Miguel Glastra (SIC), Ricardo de Vedia (SIC), Jorge Allen (CASI), Raúl Sánz (Buenos Aires), Andrés Nicholson (CASI), Gonzalo Beccar Varela (CASI), César Lorenzo (Banco Nación), Eduardo Sanguinetti (Universitario), Alejandro Puccio (CASI), Fernando Sáiz Trapaga (SIC) y Fernando Argerich (SIC).

● **SUDAMERICANO**

MONTEVIDEO, 22 (AFP, UPI).— Chile y Uruguay disputarán el próximo domingo la final del XI Campeonato Sudamericano de Rugby.

Chile se clasificó finalista luego de superar a Paraguay por 34-3, mientras que Uruguay vapuleó a Brasil, venciéndolo por 77-0. Ambos equipos sumaron cuatro puntos, en dos presentaciones.

Los Yanquis Hacen Negocios con los Atentados

NUEVA YORK, 22 (UPI).— La venta de detectores de bombas, chalecos a prueba de balas y autos blindados a diplomáticos y ejecutivos ha aumentado enormemente después de los recientes atentados con bombas ocurridos en Nueva York, dijo un vocero de una firma especializada. Las misiones extranjeras y las oficinas del gobierno y privadas, han tomado también varias medidas para mejorar su seguridad. La policía dijo que más de una decena de corporaciones internacionales con sede en Manhattan solicitaron asesoramiento sobre la protección de su personal y sus propiedades contra otros ataques, falsos y verdaderos. "Todos están paranoicos", dijo un detective de la brigada antiterrorista que ofrece periódicamente seminarios sobre seguridad al sector privado. "Siempre sucede así después de una o dos bombas. Ahora sucede con mucha más frecuencia y mayor urgencia". El detective dijo que entre las empresas que han pedido asesoría están Mobil Oil y el Chase Manhattan Bank, blancos de varias bombas en la década pasada. Algunas oficinas del gobierno, incluyendo el departamento del trabajo y la misión norteamericana ante las Naciones Unidas han aumentado su personal de seguridad. La empresa CCS Communication Control Inc, una de las mayores manufactureras de equipo antiterrorista, no habla mucho de sus ventas, pero afirmó que se han duplicado.

FRANCIA: DISUELVEN ASAMBLEA

Habrá Nuevo Comicio Para Consolidar el Triunfo Socialista

PARIS, 22 (AFP-UPI).— El presidente francés, Francois Mitterrand, disolvió hoy, al día siguiente de la asunción de sus funciones, la Asamblea Nacional electa en marzo de 1978, de conformidad con el compromiso que asumió durante la campaña electoral.

Con anterioridad consultó en la mañana de hoy a su primer ministro, Pierre Mauroy, así como a los presidentes del Senado y de la Asamblea Nacional, Alain Poher y Jacques Chaban-Delmas, respectivamente, en virtud del artículo 12 de la constitución.

En varias oportunidades durante su campaña, Mitterrand había asegurado: "Francia necesita otra política, para esto es necesario otro presidente y otra mayoría en la Asamblea Nacional".

El presidente de la Asamblea Nacional, Jacques Chaban-Delmas, indicó que comunicó al presidente su oposición a una disolución inmediata de la Asamblea Nacional y que "hubiera sido preferible que el nuevo gobierno expusiese su programa ante la representación nacional para que esta pudiera discutirlo y, llegado el caso rechazarlo por un voto deliberado".

Próximamente se firmará el decreto de convocación a elecciones. En general se piensa que las dos vueltas de escrutinio podrían tener lugar los días 14 y 21 de junio próximos.

La asamblea saliente, con una mayoría gaullista (RPA) y de la Unión Democrática Francesa (UDF-giscardiana), tenía la siguiente integración: 86 comunistas, 117 socialistas y allegados, 155 RPR, 119 UDF, 14 no inscriptos.

Por otra parte, se supo que el nuevo presidente inició su primer día en el poder con una serie de medidas encaminadas a frenar la acelerada caída del franco, disolvió la Asamblea Nacional y anunció la composición del nuevo gabinete.

Mitterrand anunciará hoy la fecha de las nuevas elecciones parlamentarias, en las que cifra sus esperanzas de lograr el control de la Asamblea Nacional, para poder poner en marcha su programa de gobierno.

El primer ministro Pierre Mauroy, designado ayer por Mitterrand en su primer acto de gobierno, llevará esta tarde la lista de los nuevos ministros al Palacio del Elíseo, donde será dada a la publicidad.

Mauroy tomó ayer medidas para controlar el cambio extranjero, ante el panorama producido por la baja del franco desde la victoria socialista. La divisa francesa ha caído a su nivel más bajo desde 1971.

El primer ministro anunció cinco medidas para tratar de contener la especulación con el franco y la fuga de capitales.

OTRA CRISIS
Bolivia, en Medio de los Tumbos

LA PAZ, 22 (Télam).— El acuartelamiento de tropas y la confirmación oficial en fuentes militares del relevo del general Edén Castillo Galarza, hasta ayer jefe del Estado Mayor del Comando Conjunto de las Fuerzas Armadas de Bolivia, constituía en las primeras horas de anoche el único indicio de la existencia de un clima de tensión encubierta en algunos centros de poder de este país.

El presidente de la República, general Luis García Meza, en un comunicado conocido a las 2 (GMT, 21 hora local) justificó la difícil situación económica que atraviesa Bolivia y señaló que ella se debe en gran parte a la herencia de los gobiernos que lo precedieron, y "fundamentalmente al general Hugo Banzer Suárez".

Banzer gobernó Bolivia entre 1971 y 1978, y según la declaración presidencial de hoy, la deuda externa del país, aumentó de 200 millones de dólares a más de 3.500 millones en la actualidad.

● ACUSAN A BANZER

García Meza, en su declaración, acusó a Banzer y a sus colaboradores de haber planificado, durante siete años, en base a la "ficción" de una economía sólida que permitiera "el despegue del país", pero "esto no fue así y lo comprobamos en los últimos 10 meses".

Finalmente, el presidente concluyó su declaración, difundida a través de la Secretaría de Información Pública, señalando que cualquier financiamiento que se busque de la deuda se hará con el consenso del pueblo y con el objetivo de crear fuentes de trabajo y de llevar adelante los planes de desarrollo, "que no son muchos".

Con relación al relevo del general Edén Castillo Galarza, otras fuentes militares recordaron esta noche que el ex jefe del Estado Mayor Conjunto "habría sido relevado" por una nota que envió a autoridades de Brasil, en favor de dos personas bolivianas que se encontraban allí detenidas, acusadas de conexiones con el narcotráfico.

Bailaron con Lluvia y al Compás de Mitterrand

PARIS, 22 (AFP).— La lluvia intermitente que caía sobre esta capital no desanimó a los miles de parisienses que coparon el barrio Latino, tornando difícil el tráfico, y participando en numerosos bailes anoche en celebración de la intronización del presidente Francois Mitterrand.

Una gran muchedumbre invadió los bulevares Saint Michel y Saint Germain, y en ella flotaban banderas de Francia y algunas rojas, mientras que muchos daban riénda suelta a su euforia gritando el nombre del nuevo presidente de Francia.

Fue en la Plaza de La Contrescarpe, en la calle Mouffetard, no lejos del panteón de París y de la Sorbona, donde hubo más gente. Al ritmo de una orquesta de samba, centenares de parejas bailaron, en un verdadero clima de fiesta comparable a los festejos del 14 de Julio, mientras que de vez en cuando resonaban los petardos.

Por su parte Mitterrand, que había ido al Elíseo, palacio presidencial, después de las ceremonias, regresó a su casa del barrio Latino.

En provincia, la lluvia perturbó algunas manifestaciones. En Montpellier (sur de Francia) el gran baile que debía celebrarse al aire libre se hizo finalmente en una sala cubierta, al igual que el programado en la localidad socialista de Villeurbanne, en las afueras de Lyon.

Asimismo, hubo varios bailes en el suroeste del país: en Burdeos, Mont - de - Marsan y Pau.

AVISOS AGRUPADOS AVISOS

COMPRAS Y VENTAS EN GENERAL

URGENTE VENDO
Superpuesta marinera $ 245.000
Dormitorio Cdor. Placard $ 365.000
Cocina Lavarrop.mag/coser $ 195.000
Heladera $ 255.000 TV $ 245.000. Cama de 1 Plaza $ 59.000 2 Plazas $ 99.000
CASTAÑARES 1371
Capital (Altura Asamblea 1000). Parque Chacabuco

CAMBIE SU HELADERA
Pagamos hasta $ 200.000 por una nueva,
COLUMBIA - MARSHALL
COVENTRY
Ofertas usados, como nuevos. Desde $ 400.000. Funcionando.
PAVON 1314
Constitución: 27-8530 y 58-2198

ORO A $ 550.000 x GR. EN ALHAJAS
COMPRO TODO TIPO DE ORO
RIVADAVIA 2972 LOCAL 10
Frente Plaza Once

ORO en: ONCE frente a Chevallier
CATAMARCA 18 Loc. 16 Fdo. Gal.
a h a gr. $ 500.000, c.b. Sabado abierto

ORO A $ 600.000 x GR. EN ALHAJAS
ANTIGUEDADES Y BRILLANTES
PUEYRREDON 512
Esquina Corrientes

ORO $ 600.000 ALHAJ.ANT.
TALCAHUANO 376 - RIVADAVIA 5277-LOC.22

ORO - ARTIGAS 92 - LOCAL 24
Frente a Plaza Flores
$ 500.000 En Alhajas y Brillantes. Tasaciones gratis 9/ 20 hs.

ORO 18 KL. $ 190.000 A.A.
RIVADAVIA 2219 Sabado Abierto

ORO Gal. Centro "L H"
$ 68.000 x Gr. Alhajas
CORRIENTES 2451 L/50 Sáb. Abto.

ORO PRIMERA JUNTA
A.A. $ 78.000 x GR
RIVADAVIA 5277 LOC.22

ORO EL REY DEL ORO 390.000 x gr. s/b.
a.h.a PUEYRREDON 145 loc.11 abierto

ORO $ 450.000 x GR.EN A.A.
PLATA Y BRILLANTES
BRASIL 1128 LOC "L & L"
Entrada Hall Est.Plaza Constitucion

ANTEOJOS Recetados desde $ 80.000.-
Optica Pol & Szu Armazón y cristales Riobamba 315 alt. Sarmiento 1800

VIVIENDAS PREFABRICADAS PREMOLDEADAS MATERIALES PARA LA CONSTRUCCION

Viviendas
SANTA FE
2 Piezas - Baño - Cocina y Porch
CONTADO $ 2.940.000.-
o pequeño anticipo y cuotas de $ 188.500
AVELLANEDA 3772, 1º p, of. 2, VIRREYES

PROFESIONALES

UROLOGIA - VENEREAS
Dr.Vicano (Méd.) - 10-12 y 15-20 hs.
AYACUCHO 183 - CONGRESO
Teléfono: 49-6998

GLANDULAS (Ambos Sexos)
Enfermedades Glandulares y Sexuales
Envejecimiento. Dr. PEVICH-Médico
Lunes, Miércoles y Viernes de 16 a 20.
Lavalle 1934 1º "6". 45-5239 - 35-6336

VENEREAS - URINARIAS - PIEL
Dr.MORALES - Médico
Lunes a viernes 10 a 12 y 17 a 20 hs.
RIVADAVIA 3132 - ONCE

ENFERMEDADES DE LA SANGRE
Piel. Vías urinarias
Dr. Cortondo (Méd.) 9-12 15-21 hs.
Saavedra 22 - P.B. "B" 48-0401
(Plaza Once)

PIEL- VENEREAS - GLANDULAS
Dr. Jaime Itzcovich (Médico)
De 9 a 12 y 15 a 19.30 hs. Ambos sexos
CORRIENTES 1250 8º "L"
T.E. 41-5865 y 35-6507

ACCIDENTES DE TRABAJO
DESPIDOS
Consultas gratis
Dres. Dubove-Arbetman-Abogados
Uruguay 772 - 8º - 82 - 10/19 hs.

¡EL COLMO! JUEZ SUPREMO 'SUAVE' EN CALIFORNIA

LOS ANGELES, 22 (EFE).— El juez Stephan M.Lachs, que saltó a la fama en 1979 cuando fue nombrado miembro de la Corte Suprema de Los Angeles poco después de revelar su condición de homosexual, ascendió de categoría el miércoles al ser nombrado juez de la Corte Suprema del estado de California.

"¿Qué tienen que ver mis preferencias sexuales con la resolución de un asalto a un banco o un accidente de carretera?", preguntó anoche a la prensa el juez Lachs, que se ha encargado de casos que, según sus declaraciones, envuelven "problemas psíquicos y médicos difíciles".

El gobernador de California, Edmung G. Brown, que lo nombró para el tribunal supremo de Los Angeles lo ha elevado de categoría tras comprobar que, en lugar de ser atacado por organizaciones antihomosexuales, ha sido generalmente alabado por su labor en Los Angeles.

El juez Lachs asegura que nunca, en su carrera, se ha encontrado con problemas que enfrenten sus preferencias sexuales con su misión.

Escándalo por las Misses con Trampa y Rellenas de Algodón

BILOXI, EE.UU., 22 (AFP).— A pesar del escándalo producido al comienzo de la semana por el corpiño con relleno de "Miss Nueva York", la tradicional elección de una nueva "Miss Estados Unidos" se desarrolló normalmente aquí.

Fue una rubia de ojos castaños de 20 años, Kim Seelbrede, "Miss Ohio" y modelo, que obtuvo el título de "Miss Estados Unidos" y participará en el concurso de "Miss Universo".

Una ex participante, Deborah Fountain, de 25 años, y "Miss Nueva York" fue excluida del concurso el martes, después de que se verificó un subterfugio: usaba un sostén con relleno.

La joven se defendió afirmando que había adelgazado después de las eliminatorias y que no se le había permitido cambiar de traje de baño, que entonces le quedaba demasiado grande.

Por otra parte, afirmó que una veintena de finalistas tenían también relleno y que "por lo menos otras cinco" se habían hecho un tratamiento con siliconas para desarrollar sus senos. "Yo misma vi las cicatrices", declaró.

Otro Suicida y Nuevos Sangrientos Enfrentamientos

IRLANDA TRAGICA

Manifestaciones y Severa Represión de Policía Inglesa

BELFAST, 22 (AFP).— Un manifestante herido anoche en los enfrentamientos que siguieron a la muerte del cuarto huelguista de hambre del penal de Maze, Patsy O'Hara, pereció esta mañana en Londonderry, segunda ciudad del Ulster.

Con ello y con la victoria de los unionistas "duros" del pastor Ian Paisiley en las elecciones locales de ayer jueves, la crisis norirlandesa parece haber entrado en una nueva y aún más trágica fase.

Patsy O'Hara murió de inanición anoche, menos de 24 horas después, de que, en la misma cárcel de Maze, falleciera su compañero Ray McCresh.

Otros dos huelguistas de hambre, Bobby Sands y Francis Hughes, habían perecido anteriormente en la campaña de ayuno de los presos del IRA (Ejército Republicano Irlandés) para que Londres les devuelva el estatuto de presos políticos.

Las casi simultáneas inmolaciones de McCresh y de O'Hara movilizaron durante toda la noche a los católicos de Belfast y de Londonderry.

O'Hara, nacido en esta última ciudad, era miembro del INLA (Ejército Irlandés de Liberación Nacional), segundo grupo armado republicano después del ala provisional del IRA.

En cuando se anunció su muerte, la población del gran barrio católico del Bogside se echó a la calle y, por grupos pequeños de gran movilidad, empezó a hostigar a la policía y al ejército. Numerosos coches y unos diez edificios fueron incendiados.

A las granadas de gases y a las balas de plástico y de goma de los militares, los manifestantes respondían con bombas molotov. Seis soldados y numerosos civiles resultaron heridos y uno de éstos, cuyo nombre no se anunció, falleció esta mañana, probablemente a consecuencia de un balazo de plástico disparado desde corta distancia.

Escenas semejantes tuvieron lugar en Belfast. Un banco, un almacén de alcoholes y decenas de coches fueron incendiados mientras se repetía la ya clásica estampa de bombas molotov, pedradas y botellazos contra disparos y cargas.

Numerosos civiles fueron detenidos y cerca de una docena, heridos de consideración.

En el penal de Maze, el turno de "ayuno hasta la muerte" continúa. O'Hara será reemplazado por otro recluso como ya lo fueron Sands, Hughes y McCresh, de modo que siempre haya cuatro huelguistas de hambre.

Un terrorista irlandés destruye con un pico un barril de combustible durante los disturbios. (Radiof. de AP)

LA FAMILIA LO DEJO MORIR

LONDRES, 22 (EFE).— La familia de Patsy O'Hara, segundo huelguista de hambre muerto en las últimas 24 horas, dio órdenes a los médicos para que no lo reanimaran cuando entró en coma.

Según se ha confirmado hoy en el momento de la defunción en la prisión de Maze (Belfast) estaban junto a Patsy O'Hara, de 23 años, sus padres James y Susana y un sacerdote católico cuyo nombre no fue revelado.

Una declaración del Ministerio para Asuntos de Irlanda del Norte confirma que Patsy O'Hara murió a las 23.29 horas del jueves 21 y precisa que "se quitó la vida por rechazar alimentos y asistencia médica durante 61 días".

BOMBA Y 4 SOLDADOS HERIDOS

LONDRES, 22 (ANSA).— En Londonderry cuatro soldados fueron heridos por la explosión de una bomba. Los militares replicaron disparando proyectiles de plástico contra grupos de jóvenes manifestantes. Uno de éstos fue gravemente herido.

La pequeña ciudad de Newry, poco distante de la aldea donde nació McCreesh, vivió sus peores desórdenes desde hace muchos años. Los funerales de McCreesh tendrán lugar mañana, con la aconstumbrada ceremonia militar reservada a los militantes del IRA. Los funerales de O'Hara tendrán lugar el domingo, en Londonderry, con una masiva movilización de simpatizantes del IRA.

PERPETUA POR UN "JUGUETE"

HOUSTON, 22 (UPI).— Un colombiano de 22 años que usó un revólver de juguete para robar la casa del presidente de un banco, porque necesitaba dinero para pagar una operación en su pie, fue sentenciado a cadena perpetua.

En la audiencia de ayer, Freddy Robles dijo entre lágrimas al Tribunal, mediante un intérprete, que no pensaba lastimar a nadie, "por eso usé un arma de juguete".

Robles fue declarado culpable de robar en agosto la residencia del presidente del First National City Bank, Robert Merrill.

La víctima dijo que Robles, empuñando un arma de aire comprimido, con dientes falsos, lentes ahumados y los dedos cubiertos de cinta adhesiva, le obligó a atar a sus tres hijos y al jardinero. Robles no notó que la esposa del banquero había huido en busca de la policía.

"CONJURA IZQUIERDISTA"

Denuncia Falseamiento de Informaciones Sobre El Salvador

SAN SALVADOR, 22 (UPI).— La Guardia Nacional sostiene que descubrió una conjura izquierdista para influenciar las noticias dadas sobre los sucesos de El Salvador mediante una "red" de corresponsales extranjeros "simpatizantes" con su causa.

Una acaudalada profesora de inglés salvadoreña de 30 años, acusada de fraguar la conspiración guerrillera izquierdista, fue encarcelada acusada de intentar violar la seguridad del Estado, dijeron ayer voceros de la Guardia Nacional en una conferencia de prensa.

Ana Margarita María Teresa Gasteazoko Escolan se encuentra encarcelada desde el 2 de mayo cuando los guardias encontraron un documento que explicó el presunto plan para manipular los informes de corresponsales extranjeros sobre la guerra civil de El Salvador.

Según el documento el objeto de la operación "Aguila" fue el "llegar a formar una red de colaboradores entre los periodistas extranjeros simpatizantes" con su causa.

"Dentro de la guerra total y específicamente dentro del campo de lucha ideológica, el poder transmitir nuestra interpretación de los acontecimientos a los periodistas extranjeros y sus medios, se convierte en algo fundamental para nuestros intereses y del pueblo", indica el documento.

Entre los métodos para influir en la prensa figuran el suministro de entrevistas con los guerrilleros y políticos opositores izquierdistas, así como trasladar a los periodistas a los campamentos insurgentes para entrevistar a los combatientes, añade el escrito fechado en abril de 1981.

Los periodistas, que no pudieron interrogar a la señora Gasteazoko Escolán cuando fue presentada por los guardias, dijeron que el documento parece ser auténtico.

Tanto los guerrilleros como el gobierno acusaron a los corresponsales extranjeros de ser partidistas a la hora de escribir sobre El Salvador, donde cinco periodistas fueron asesinados, dos han desaparecido y presumiblemente murieron y otros siete fueron heridos el año pasado.

BROMISTAS Y "BOMBISTAS"

MEXICO, 22 (UPI).— Tres llamadas anónimas que advertían sobre la instalación de bombas de tiempo y que resultaron falsas, causaron ayer pánico y movilización de fuerzas de seguridad en México, informaron las autoridades.

La oficina de vigilancia de aeropuertos y servicios auxiliares indicó que por la madrugada recibieron un llamado indicando que una bomba estallaría en los talleres de mantenimiento de Aeroméxico, lo que provocó que todos los aviones fueran registrados, y demorados.

● A UN BANCO

Las otras llamadas anónimas fueron hechas a un banco localizado en el centro de la ciudad y a un centro de estudios turísticos, procediéndose en ambos casos al desalojo de los inmuebles para su inspección, indicó la Dirección de Policía y Tránsito.

Guatemala: Nuevo Asesinato de Religioso

GUATEMALA, 22 (UPI).— Varios terroristas mataron a tiros a un sacerdote católico, el octavo asesinado en un año, mientras la policía informó que fueron secuestrados tres estudiantes y un profesor universitario.

La policía dijo que el reverendo Pedro Aguilar Santos fue muerto ayer por varios desconocidos en Quiche, en plena selva a 172 kilómetros al oeste de Guatemala. Fue el octavo sacerdote muerto

Las autoridades no proporcionaron detalles y ninguno de los grupos derechistas o izquierdistas que operan en el país se responsabilizaron del hecho.

Los clérigos que trabajan en esta nación centroamericana de 7.200.000 habitantes son en su gran mayoría católicos y han sufrido a menudo ataques de los extremistas de derecha que afirman que están relacionados con los elementos subversivos izquierdistas.

El Papa Juan Pablo II emitió el año pasado una carta abierta en la que calificó de "viles y traicioneras" las circunstancias que rodean el asesinato de sacerdotes en Guatemala.

OTRA EXIGENCIA DE BEGUIN

Cercano Peligro de Guerra Entre Sirios e Israelíes

JERUSALEN, 22 (UPI).— El primer ministro Menaghen Beguin planteó nuevas exigencias a Siria y exigió que Damasco retire incluso los cohetes antiaéreos Sam-6 que tiene emplazados en su propio territorio cerca de la frontera libanesa, así como los del Líbano, mientras fuentes israelíes dijeron que el enviado presidencial estadounidense Philip Habib nada más puede hacer en Jerusalén para evitar otra guerra en el Medio Oriente.

Los ministros de Relaciones Exteriores de la Liga Arabe se reunieron hoy en Túnez a fin de tratar con toda urgencia la crisis de los cohetes sirio - israelí y el futuro del Líbano.

Beguin, que amenazó con represalias militares para obligar a Siria a retirar los cohetes antiaéreos Sam-6, de fabricación soviética, estacionados en suelo libanés, exigió ayer que el gobierno de Damasco debe incluso replegar los que tiene instalados en territorio sirio junto a la frontera libanesa.

Habib completó sus conversaciones con Beguin y espera ahora el poder trasladarse a Siria.

"No tiene nada más que hacer aquí", dijo una fuente israelí sobre la misión de Habib. Washington dijo que el enviado permanecerá en la zona indefinidamente.

Aunque Habib guarda un absoluto silencio sobre su misión, fuentes israelíes dijeron que completó una tercera ronda de conversaciones en Israel y que espera ahora "una señal o mensaje de Damasco, que le invite a ir" a ese país.

"Los misiles deben ser retirados del Líbano y los adicionales emplazados en la frontera sirio - libanesa deben correr la misma suerte", dijo Beguin en una entrevista concedida a la cadena televisiva norteamericana NBC.

Además, Beguin dijo que Siria debe retirar sus tropas de las montañas Sannine, al este de Beirut, y concluir el sitio de los milicianos cristianos que controlan Zahle.

Beguin dijo que a cambio de ello, los falangistas cristianos de la zona se replegarán, mientras Israel se abstendrá de atacar las posiciones sirias en El Líbano.

Agregó el jefe del gobierno israelí que "debe haber una decisión porque en el statu quo ante Siria nunca usó los misiles contra nosotros", aun cuando algunos están instalados desde hace tiempo en el lado sirio de la frontera con Líbano.

El 11 de mayo Beguin dijo al parlamento que Siria había desplazado una batería adicional de misiles Sam-2 y otra de Sam-3 a la región fronteriza, así como cuatro baterías de Sam-6 y un número no revelado de Sam-9, operadas por Libia.

Un comando de hombres - rana israelíes voló hoy un barco comercial sirio atracado en el puerto de Saida (al sur del Líbano), en una acción que costó la vida a un niño que se encontraba en el puente

Por otra parte, Siria anunció esta mañana que sus misiles instalados en el sur del Líbano habían abatido un nuevo avión- espía israelí teledirigido sobre el valle de Bekaa.

Israel ha desmentido este derribamiento, al igual que desmintió el realizado hace tres días.

● DERRIBAN AVIONES ISRAELIES

DAMASCO, 22 (AFP).— Dos aviones de reconocimiento israelíes fueron derribados hoy en el Líbano, anunció Radio Damasco esta tarde.

El primer avión cayó en la región de Ain Arab y el segundo cerca de Karaun (área libanesa de la Bekaa), añadió la radio.

MARIGNAN, VELEIDADES DE CRACK

Ayer a las 15.17, los nombres de Uarro y Tabby pasaron definitivamente a la historia. Porque **Marignan** "así lo dispuso" con su excepcional actuación en el clásico **"Primera Junta"**, bien temprano, en el que sumergió bien hondo la marca record de 1'5" clavados para el recorrido de los 1.100 metros y subrayó la de 1'4"2/5 que se nos ocurre estará por mucho tiempo a la cúspide de tal distancia. Conocedor al pelo de la actual mala cancha platense el pupilo de **Aldo Colomé** se adueñó del puesto de peligro en cuanto quedó abierto el partidor y tomando paulatinas ventajas se fue alejando de sus enemigos mientras el favorito **El Fugitivo** "soltaba" en ultimo término, no sabemos si debido a su pésimo carácter o a deficiencias "habituales" en el partidor. La cosa es que Marignan sumó otro tantito más a su favor aventajando por un largo y medio, a la hora del disco, a **Veleidoso** que, en favor de tal actuación se hace acreedor también a parte de los elogios. Ambos caballos se mostraron en la víspera como bien aptos para nuevas presentaciones

QUINIELA
(Sorteo de anoche)

1º	611	11º	257
2º	808	12º	933
3º	595	13º	629
4º	476	14º	196
5º	917	15º	007
6º	988	16º	770
7º	151	17º	771
8º	514	18º	461
9º	859	19º	928
10º	573	20º	087

La Bettina cumplió. Y con creces porque la infatigable galopadora se despachó una partida final de 1'2"3/5 y remato en 12"3/5 como para ser una verdadera pesadilla.

Babor y Pacific, Figuras

PROVINCIA: CON $ 540.000.000 SALIO EL Nº 7381

EXTRACTO OFICIAL DEL SORTEO REALIZADO HOY.
Los números que van a continuación, tinen un premio de $ 90.000. (Progresión $ 51.000)

1: 1096 1186 1298 1345 1477 1661 1855 1787 1801 1992

2: 2148 2182 2198 2212 2264 2664 2821 2922

3: 3004 3101 3108 3221 3224 3372 3443 3444 3624 3681 3712 3725 3746

4: 4218 4222 4126 4459 4571 4778 4805 4873

5: 5058 5112 5146 5273 5306

5356 Con $ 3 300 000: 5424 5561 5701 5779 5793 5819 5920

6: 6112 6142 6591

6594 6695

7: 7022 7035 7079

7120 Con $ 1 200 000: 7269 7285 7320 7342

APROX. **7377** CON $ 600.000

APROX. **7378** CON $ 1.200.000

APROX. **7379** CON $ 2.700.000

APROX. **7380** CON $ 9.000.000

7381 Con $ **540** MILLONES

APROX. **7382** CON $ 9.000.000

APROX. **7383** CON $ 2.700.000

APROX. **7384** CON $ 1.200.000

APROX. **7385** CON $ 600.000

7473 7527 7572 7610

7726 Con $ 1 200 000: 7783 7798 7971 7977 7996

8: 8089 8103

8120 Con $ 3 300 000: 8160 8364 8545 8637 8641 8670 8847 8863

9: 9120 9128 9135 9327 9330 9348 9459 9643 9717 9720 9797 9805 9845 9970 9973

10: 10004 10084

10163 Con $ 1 200 000: 10167 10189 10281 10292 10398 10404 10494 10692 10735 10830 10836 10910

11: 11046 11050 11077 11239 11304 11402 11488 11524 11557 11927

12: 12107 12111 12145 12185 12246 12346 12389 12408 12473 12494 12535 12820 12966

13: 13108

13447 Con $ 1 200 000: 13553 13698 13776 13887 13937 13971

14: 14021 14082 14620 14670 14685 14751 14772 14809 14854 14859

15: 15048 15124 15300 15305 15374 15425 15442 15545 15617 15630 15765

15772 Con $ **9** MILLONES: 15790 15799 15901 15934

16: 16010 16145 16153 16217 16254 16338 16444 16605 16645 16802 16840 16899

17: 17020 17176 17202 17293 17309 17358 17483 17635 17700 17932 17968

18: 18037 18141 18285 18553 18572 18589 18663 18707 18882 18896 18991

19: 19096 19174 19450

19539 Con $ 1 200 000: 19548 19592 19608 19647 19668 19718 19766 19826 19932 19939 19943 19971

20: 20054 20099 20268 20455 20459 20690 20775 20966 20979

21: 21057 21078 21273 21275 21412 21445 21486 21561 21571 21622 21674 21733 21751 21759 21798 21818 21967

22: 22040 22143 22163 22164 22173 22200 22208 22421 22455 22493 22671

22885 Con $ 2 100 000: 22888 22892 22983

23: 23051 23071 23150 23164 23304 23309 23362 23479 23503 23506 23540 23665 23873 23966

24: **24042** Con $ 1 200 000

24081 24154 24165 24234 24434 24549 24597 24832 24849

24880 Con $ 1 200 000: 24914 24983

25: 25087 25091 25156 25311 25343 25415 25431 25519 25549 25590 25622 25726 25774 25866 25895 25927

26: 26001 26066 26155 26173 26398 26115

26824 Con $ 1 200 000: 26817 26874 26902 26929

27: 27062 27113 27214 27296 27426 27573 27645 27697 27836 27869

28: 28033 28060 28067 28093

28178 Con $ 1 200 000

28223 28238 28369 28490 28580 28701 28711 28743 28779

29: 29005 29032 29174 29292 29503 29518 29563 29630 29663 29712 29756 29911

30: 30000 30077 30164 30268 30281 30286 30164 30166 30656 30662 30696 30719 30764

APROX. **30969** CON $ 525.000

30970 Con $ **21** MILLONES

APROX. **30971** CON $ 525.000

31: 31136 31408 31456 31482 31606 31723 31870 31900 31943 31984

32: 32254 32280 32326 32685 32773 32879 32890

32946 Con $ **6** MILLONES

33: 33044 33050 33118 33235 33304 33479 33526 33694 33719 33848

34: 34151 34287 34510 34566 34598 34666 34700 34719 34761 34807 34808 34885 34887 34892

35: 35065 35199 35215 35251 35239

35312 Con $ 2 100 000: 35345 35511 35519 35557 35567 35716 35749 35970

36: 36061 36073 36075 36076 36272 36338 36469 36519 36576 36792

37: 37112 37518 37535 37540 37581 37600 37613

APROX. **37625** CON $ 1.125.000

37626 Con $ **45** MILLONES

APROX. **37627** CON $ 1.125.000

37722 37756 37922 37940

38: 38057 38318 38348 38492 38536 38579 38583 38607 38625 38655 38696 38710 38782 38875 38904

39: 39161 39304 39422 39445

39543 39577 39619 39721 39839 39866 39930

40: 40086 40105 40219 40274 40399 40411 40441 40455 40479 40486 40537 40553 40636 40671 40698 40717 40736 40820 40896 40898

41: 41046

41052 Con $ 2 100 000: 41252 41374 41413 41470 41641 41749 41762 41949 41957 41958

42: 42071 42136 42171 42197 42247 42354

42365 Con $ 1 200 000: 42564 42769 42864 42898 42915 42924 42971 42992

LOS 20 PREMIOS MAYORES (Progresión 1)

1º con $	540.000.000	7381	7º con $	3.300.000	8120	11º con $	1.200.000	7120	15º con $	1.200.000	19539
2º „ „	45.000.000	37626	8º „ „	2.100.000	22885	12º „ „	1.200.000	7726	16º „ „	1.200.000	24042
3º „ „	21.000.000	30970	9º „ „	2.100.000	35312	13º „ „	1.200.000	10163	17º „ „	1.200.000	24880
4º „ „	9.000.000	15772	10º „ „	2.100.000	41052	14º „ „	1.200.000	13447	18º „ „	1.200.000	26824
5º „ „	6.000.000	32946							19º „ „	1.200.000	28178
6º „ „	3.300.000	5356							20º „ „	1.200.000	42365

MARCO 50". EL FAVORITO Y 1'4/5 SU ENCONADO RIVAL

Prismáticos y relojes apuntando a los rivales del "25 de Mayo". Y tanto la arena sanisidrense como la elipse de Palermo, viviendo "el vale a cuenta" de lo que será la prueba central del lunes en el césped. Babor, 50" a medio correr para luego tender hasta la raya y Pacific, demoledores 1'4/5 en Palermo fueron los héroes.

● **SAN ISIDRO** (Cuarta de arena normal)
BABOR, M.Lezcano, 800 en 50" con 12"2/5 de final de los 1.800 a los 1.000. **Muy cómodo y con acción demoledora, sigue sumando puntos.**
I BET, M.Sarati, 800 en 51" con 12"3/5 de final, de los 1.800 a los 1.000. **Dejó inmejorable impresión el otro crédito de Gervasoni.**
FRENESI MOON, J.Batruni, 800 en 51" con 12"3/5 de final, de los 1.800 a los 1.000. **No desentonó en su ensayo.**

(Tercera pista de arena, normal)
LA BETTINA, O.Domínguez, 1.000 en 1'2"3/5 con 12"3/5 de final, de los 2.000 a los 1.000. Excelente partida de la rendidora yegua.

● **ARGENTINO** (Pista grande, normal)
PACIFIC, O.Ayude, a la par de Adonde, M.Planas, 1.000 en 1'4/5 con 12"3/5 de final, el primero dio cuatro cuerpos de ventaja e igualó muy cómodo. **Ensayando, sigue siendo una aplanadora.**
YOUTH, E.Jara, 1.000 en 1'12/5, últimos 800 a la par de Tamanaco, M.Mercau en 48"4/5 con 12"2/5 de final, dominando por dos cuerpos Youth. **Buena partida por acción y reloj.**
CAMPERO, E.Liceri, 800 en 48"4/5 con 12"2/5 de final. **Llegó a todo tren.**

● **ENSAYOS DE SAN ISIDRO** (Pista de arena normal)
HETMAN, M.González 1.400 en 1'29" de los 1.600 a los 2.000, TIO TONGO, R.Buonocore 600 en 35"2/5, ESMIRNA, A.Quinteros 600 en 35"1/5, HIBERNICA, C.Lezcano 1.000 en 1'2"2/5, LA COLOMBINA, C.Ramirez 600 en 35", PIRAGUA, J.Aguirre a la par de Cobrador Tell, C.Lezcano 700 en 44", DON CHOLEN, J.Alvis 700 en 42"3/5, CARRIEGO, V.Centeno 2.000 metros de floreo y a palo errao últimos 1.600 en 1'44".

No peine canas!...
LOÇAO BRILHANTE
(Locion Brillante)
cubre facilmente las canas!
Pidala en Farmacias y Perfumerias

EL GLOBO DE LA SUERTE

MAÑANA: LOTERIA NACIONAL - 20 PREMIOS - 14 HS.

Atrasados a la grande			Demorados a los premios		
Centena	Decena	Unidad			
2	5	8	14	43	78
24 s	18 s	23 s	21 s	18 s	16 s

FAVORITOS: Grande 07-22-45. Premios 76-47-50

Ambos demorados a la grande			El dato de CRONICA		
25	61	73	54	72	83

MAÑANA: MENDOZA - 20 PREMIOS - A LAS 15 HS.

Atrasados a la grande			Demorados a los premios		
Centena	Decena	Unidad			
7	4	1	60	69	86
45 s	28 s	19 s	41 s	30 s	25 s

FAVORITOS: Grande 19-27-39. Premios 00-48-22

Ambos demorados a la grande			El dato de CRONICA		
23	54	68	50	73	88

UN BUSTO A CARLOS GARDEL

El próximo 24 de junio, en oportunidad de cumplirse un nuevo aniversario de la muerte de Carlos Gardel, habrá de inaugurarse en la ciudad de Balcarce un busto que perpetúe su memoria.

El mismo se erigirá en la plazoleta que lleva el nombre del artista desaparecido, en la avenida Del Valle y Calle 2, lindante con las instalaciones de la Sociedad de Bomberos Voluntarios de este distrito.

La comisión vecinal que es organizadora de la iniciativa, con el apoyo de la Municipalidad de esta ciudad, dará a conocer en los próximos días el programa de actos a desarrollarse con motivo de ese acontecimiento ciudadano.

● RETORNA PICCHIO

En los primeros días del mes junio, comenzarán en una sala de la calle Corrientes los ensayos de una obra teatral que producirá Julio Gallo.

"El último pasaje", es el enfrentamiento generacional de dos mujeres, y su desarrollo transcurre en una estación de ferrocarril. Tiene como protagonistas a Perla Santalla y Ana María Picchio.

Esta pieza teatral fue escrita por Marise Monteiro.

Niegan en Caracas que el Famoso Leonardo Favio Dirija un Filme

CARACAS, 22 (DPA).— Carece de veracidad la noticia de que "Boves, el urogallo", vaya a ser filmada en Argentina por el destacado cineasta y cantante de ese país Leonardo Favio, informó el periódico "2.001".

Saliendo al paso de algunas publicaciones según las cuales la obra del escritor y siquiatra venezolano Francisco Herrera Luque sería llevada a la pantalla en Argentina por el célebre cantautor Leonardo Favio. El periódico sostiene que **los derechos reservados para esa realización los tiene el cineasta venezolano Javier Blanco.**

El mismo informe añade que la cinta llevará como protagonista al conocido actor italiano Franco Nero que reúne, según el periódico, las características físicas de Boves, un asturiano que en tiempos de la independencia (comienzos del siglo pasado) peleó ferozmente contra los patriotas y se distinguió por su consumada crueldad y criminales instintos.

Pero Javier Blanco no descarta que Favio pueda realizar otra película sobre el mismo personaje basándose en la recopilación de otros documentos. El cineasta venezolano objeta solo la utilización del libro de Herrera Luque.

● UN EX ENAMORADO

LIMA, 22 (DPA).— El cantante español Manolo Otero admitió aquí, estar **"profundamente enamorado"** de la animadora de la televisión chilena, Raquel Argandona.

Pero, agregó que por ahora **"somos dos buenos amigos"** nada más.

Otero, quien pasó por Lima con destino a Bogotá, dijo que hace mucho que admira a la animadora chilena y que se siente atraído por ella, aunque todavía no se lo ha dicho formalmente.

El cantante no quiso comentar nada acerca de su anterior matrimonio ni el divorcio que le ha planteado su ex mujer, María José Cantudo. "Sin comentarios", dijo en el aeropuerto.

Su mutismo se contradice con las declaraciones de su ex mujer que no vaciló en decir que solo espera que "Manolo me deje en paz".

SE FORMA UNA NUEVA ENTIDAD

Ha quedado constituida la Asociación Mutual de Previsión de Promotores Teatrales Argentinos, para proporcionar los servicios mutuales a los componentes de las empresas asociadas vinculadas con el espectáculo.

Componen la dirección: Presidente: Juan José Urquiza; Secretario: Marcos Bronenberg; Tesorero: Moisés Scheines; Vocales titulares: Carlos A. Alberici, Juan B. Pitrelli, Angel Magaña José Torres Cirera; Vocales suplentes: Agustín Romano Gaeta, E. Carreras y P. Singerman.

DE PARIS A HOLLYWOOD

PARIS, 22 (AFP).— La argentina Nelly Kaplan, una de las principales cineastas de Francia, **radicada en esta capital, proyecta viajar en el futuro a Hollywood, EE.UU.,** desde donde fue solicitada por productores norteamericanos **para proseguir su carrera.**

La autora de **"La fiancèe du pirate" (La novia del pirata)** llegó a París **en 1954, en representación de la Cinemateca Argentina,** y comenzó su actividad cinematográfica en Francia **trabajando cmo asistente del cineasta francés Abel Gance, uno de los pioneros del cine francés.**

Al comienzo, Kaplan se encuentra sola en esta capital. Casualmente conoce un día en una exposición de arte precolombino al escritor André Breton, uno de los fundadores del surrealismo en Francia, con el cual traba amistad.

Gracias a Breton se introduce en los medios artísticos parisienses. De esa manera conoce a Gance, con el cual trabaja como asistente durante 10 años aprendiendo los rudimentos del oficio.

Junto a él participa en la realización de "Austerlitz" y "Cyrano de Bergerac".

Sus películas "Papa, les petits bateaux" (Una hija de un millonario, secuestrada, burla a sus secuestradores), "Una chica extraña" (una provinciana anticonformista provoca disturbios en su ciudad), "Mea" (una adolescente de 16 años escribe novelas pornográficas) son elogiadas por la crítica.

Su última película, "Carlos y Lucía", drama socilógico de una pareja madura, decide a los productores norteamericanos a invitar a la Kaplan a trabajar en Hollyowood.

Lolita Flores: Ni la Sombra

La hija de Lola Flores se presentó en una sala de fiestas madrileña, dividiendo los juicios de la crítica. Unos dicen que Lolita no fue **"ni la sombra de mamá"**, a otros, en cambio, la "cosa no les pareció tan mal y opinan que sus canciones son agradables. Con Lola cumpliendo unos contratos en tierras americanas, Lolita salió dispuesta a dar el "Do" de pecho en el estreno de su nuevo repertorio. Y como nunca "llueve a gusto de todos, su actuación, como diría un aficionado a la fiesta de los toros, provocó 'división de opiniones' ".

● PROMESA NUDISTA

Considerada una de las actrices españolas con mejor futuro, Victoria Vera no puede librarse de un cierto hálito escandaloso que la acompaña, fue en este país una de las pioneras del desnudo teatral, más adelante, en una obra de teatro emitida por televisión —"Judith"—, mostró fugaz y nebulosamente **"la promesa de su busto desnudo"**, como diría un poeta.

SUS CARTAS ESTAN ECHADAS

♡ C	♣ C	♠ C	♡ A	♣ A	♠ U	♡ U	♣ R	♡ T	♠ I	♡ E	♣ T
◊ N	♠ D	♡ L	◊ O	♠ E	♡ A	◊ L	♡ E	◊ E	♡ N	♣ A	◊ C
♠ E	♡ S	♣ S	◊ O	♡ U	♣ A	♠ S	♡ S	◊ N	♡ A	♣ M	◊ V
♠ E	◊ I	♡ C	◊ E	♣ O	♠ C	◊ N	♡ T	♠ A	♣ R	◊ E	♡ O
◊ H	♠ R	♡ S	◊ O	♠ I	♣ O	◊ Y	♣ S	♠ Ñ	♣ A	♠ O	♣ S

En estos 60 naipes se encuentra encerrado un mensaje para usted. Acaso se trata de un augurio o de una advertencia que no deberá desestimar. Para dar con el mensaje que conrresponda al lector éste debe proceder de la siguiente manera: si su nacimiento se ha registrado entre los días 5 y 11 (no importa el mes) elegirá PICAS; si se ha producido entre los días 12 y 19. TREBOL; si lo fue entre los días 20 y 27, DIAMANTE, y finalmente, si su advenimiento al mundo aconteció entre los días 28 y 4, su palo será CORAZONES. Una por su orden leyéndolas de izquierda a derecha, las letras que llevan las cartas correspondiente a la fecha en que nació y escríbalas. Así obtendrá el mensaje.

Gasalla, con Demora

Con el sugestivo título de "Maipo 100 x 100 Gasalla" llega uno de los estrenos más esperados de la temporada

Tras dos meses de largos ensayos, ya está todo listo para debutar (esta noche, tras una demora de 7 días, no solamente el elenco sino también todos los elementos técnicos que se han puesto en marcha este año.)

El elenco está formado por Antonio Gasalla a quien secundan Jovita Luna, Cecilia Narova, Mónica Brando, Alfredo Jiménez, Adrián Zambelli y un ballet americano

La música es de Oscar Cardozo Ocampo, el libro de Antonio Gasalla y Enrique Pinti, la coreografía de Pedro Sombra, escenografía y vestuario de Claudio Segovia y Héctor Orezzoli. La dirección artística estará a cargo de Antonio Gasalla y Claudio Segovia.

● CINES VACIOS

HOLLYWOOD, 22 (EFE).— La forma de proyección cinematográfica que conocemos está agonizando, las salas cinematográficas cada día están más vacías, pero la técnica tiene ya un arma para que el cine resucite.

El nuevo procedimiento se llama "Envirovisión", o visión ambiental, y trata de proporcionar con éxito las emociones que los viejos cinematógrafos han perdido.

Las películas casi de estreno se pasan ya por los sistemas de cablevisión, que le colocan a la gente el cine en su casa.

El videodisco y el videocassette ofrecen ya películas de estreno que se pueden poner en cualquier momento y las veces que se quiera en el propio hogar al precio de media docena de localidades en una sala de precio mediano.

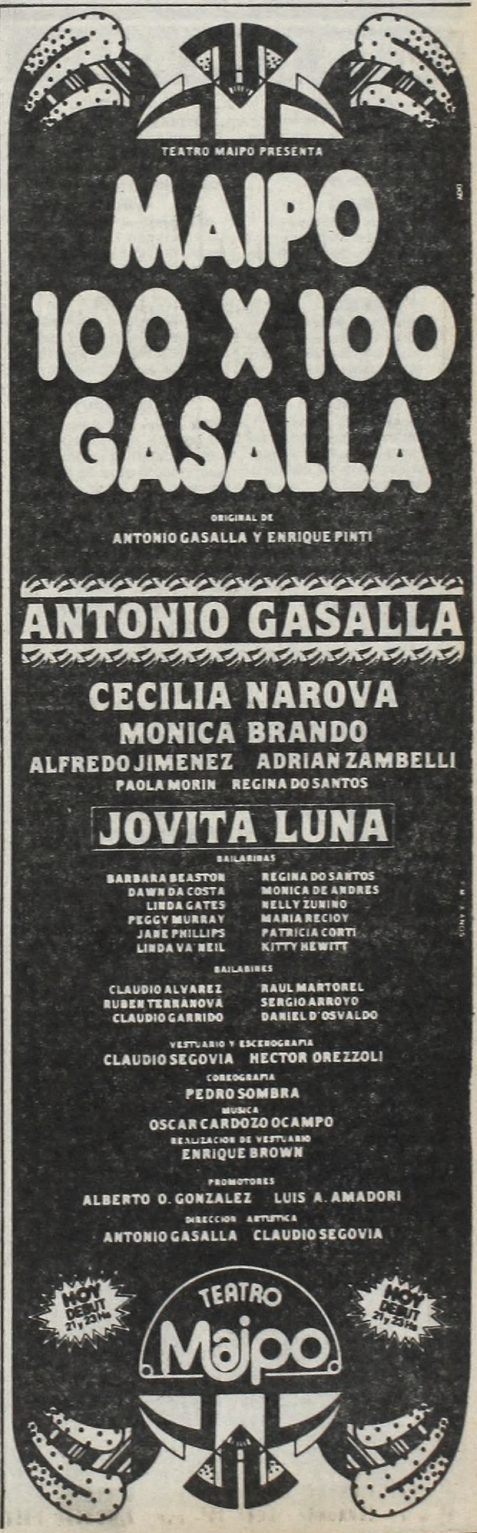

TV PROGRAMA TV

17	2	EL CLUB DEL DOS
	7	UN LATIDO DISTINTO
	9	HOLA JULIETA, HOLA
	11	EL CAPITAN ESCARLATA
17.30	11	MI OSO Y YO
18	7	BERUGO... RISAS
	9	BONANZA
	11	JASON, COMANDO GALACTICO
18.30	7	SUPER AGENTE 86
	11	DIBUJOS
19	2	KUNG FU
	7	GALERIA
	9	NUEVEMUNDO
	11	LAS NOVIAS
	13	LA FAMILIA INGALLS
19.30	9	IMPLOSION
20	2	BONANZA
	7	LOS ANGELES DE CHARLIE
	9	VIDEOSHOW
	11	LOS MUCHACHOS DE HARDY
	13	BUENAS NOCHES ARGENTINA
21	2	LOS WALTON
	7	SESENTA MINUTOS
	9	CICLO DE G. BREDESTON Y N. CARPENA
	11	300 MILLONES
	13	EXPRESO DEL TIEMPO
21,55	11	DON VERIDICO
22	2	FAMILY
	7	ESPECIALES DE ATC "EL PERRO DIABOLICO"
	11	GALERIA NOCTURNA
	13	EL MUNDO DEL ESPECTACULO "PEQUEÑO GRAN HOMBRE"
22.30	9	LOS MISERABLES
23	2	STARSKY Y HUTCH
	11	NOTICIAS ONCE
23.30	9	LOS PROFESIONALES
	11	LUMINARIAS DEL MUNDO
23.45	13	SEPTIMA EDICION
24	2	PATRULLA JUVENIL
	7	LOS AMIGOS DEL HOMBRE
0.30	7	ATC INFORMA
	13	TRASNOCHE TRECE "UN RECODO DEL CAMINO"
1	7	BRISTOL
1.30	11	IRONSIDE
2	13	UN MOMENTO DE MEDITACION

Tema Escabroso, que no Gustó a Todos, en Cannes

PASION ENTRE DOS SERES DISTINTOS

CANNES, Francia, 22 (EFE).— Bertrand Blier, hijo del famoso Bernard Blier, representó a Francia en el Festival Cinematográfico de Cannes con el filme **"Beau Pere"**.

Esta segunda película de la selección francesa **no satisface**, como la primera **a todo el mundo.**

Bertrand Blier, después del **semifracaso** de **"Buffet Froid"**, ha jugado claramente hacia lo comercial **en una historia sentimental, con ribetes escabrosos y en la que la provocación es administrada en pequeñas dosis.**

La historia, como la de **"Les valseuses"**, está sacada de una novela del propio Bertrand Blier. En ella se cuenta los infortunios de Remi (Patrick Dewaere), después de la muerte de Martine (Nicole García), con la que vivía desde hacia nueve años.

Martine tenía una hija de catorce años, Marion (Ariel Besse), que vivía con la pareja como una verdadera hija. Remi no había imaginado con la muchacha otro tipo de relaciones que las de un padre, y cuando insiste para que el padre de Marion, Charly (Maurice Ronet), deje a la muchacha vivir con él no sabe que las dificultades van a comenzar...

En efecto, pronto se dará cuenta de que la necesidad de afecto de la muchacha va tomando unas proporciones alarmantes y en las que no había pensado. Marion se cree perdidamente enamorada de Remi y lo persigue, con un descaro en el que se mezcla una cierta dosis de ingenuidad, hasta que obtiene su propósito.

En el capítulo de la interpretación es preciso citar los principales nombres. En sus breves apariciones, Nicole García, Maurice Ronet y Nathalie Baye son excelentes. Lo mismo puede decirse de la "ingenua" de la historia, Ariel Besse, que conserva la naturalidad en su difícil cometido.

El caso de Patrick Dewaere es diferente, una buena parte del peso del filme reposa sobre su interpretación. Un trabajo que realiza fiel a una cierta imagen de joven inestable y frágil, que podría terminar por arruinar sus cualidades de actor.

Remi resiste naturalmente el asedio de Marion y aquí se encuentra quizá la parte más verosímil del guión de "Beau Pere".

Hacia la mitad del filme, un espectador poco conocedor del estilo de Bertrand Blier podría pensar que el relato navega en dirección de la gran historia de amor sentimental y romántica, una especie de quintaesencia sublimada de la pasión.

Torre Nilsson ya Tiene su Distribuidor

El joven realizador argentino Javier Torre Nilsson y los señores Atilio Mentasti, Juan Carlos Garote y Carlos Luis Mentasti, directivos de distribuidoras han firmado un importante contrato que posibilita la distribución en todo el país de la producción nacional "Fiebre amarilla" cuyo elenco lo encabezan importantes figuras de la pantalla: Graciela Borges y José Wilker.

Resulta interesante destacar las emotivas palabras de Javier Torre Nilsson al señalar que "es todo un motivo de orgullo, a la par de un verdadero deber, haber cristalizado para la pantalla un viejo sueño que le había sido prohibido a mi padre y que era su más caro anhelo. Este contrato que acabo de firmar es fundamental para mi carrera.

De esta manera, "Fiebre amarilla" se agrega al plan de estrenos de películas argentinas que comprende a "Memorias del subsuelo", con Regina Duarte y Alberto de Mendoza, "Cosas de locos", con Palito Ortega y Carlitos Balá, dirección de Enrique Dawi y "Aquí está el folklore" con la presencia de las mas rutilantes figuras del género, con dirección de Rubén Cavallotti. A la nómina, cabe agregar una serie de importantes filmes extranjeros (La enviada, Atlantic City, USA).

USTED Y LOS ASTROS

ACUARIO
(21 de enero al 19 de febrero)
Se confirma plan de trabajo, las ganancias más adelante. En amor, obre con comprensión. Se aleja malestar de salud.

PISCIS
(20 de febrero al 20 de marzo)
Altibajos en su trabajo, mantenga todo en orden. En amor, no de importancia a una discusión. Salud mejorando.

ARIES
(21 de marzo al 20 de abril)
Se aleja inconveniente en su trabajo, amigo trae la solución. En amor, gratos momentos. Active tarea en el hogar.

TAURO
(21 de abril al 22 de mayo)
No se desanime ante retraso en plan de trabajo. En amor, simpatía y comprensión. Se confirma proyecto personal.

GEMINIS
(23 de mayo al 21 de junio)
Buen día de trabajo, salen tareas atrasadas. En amor, encuentro inesperado. No se desentienda de plan familiar.

CANCER
(22 de junio al 21 de julio)
Es el momento de activar plan de trabajo. En amor, no dé motivo de discusión. Se aclara situación en el hogar.

LEO
(22 de julio al 21 de agosto)
Se confirman nuevas tareas, obre sin temor. En amor, de usted depende el éxito. Vigile la salud. Suerte en juego.

VIRGO
(22 de agosto al 22 de setiembre)
Colabore con compañeros en asunto de trabajo. En amor, analice sus sentimientos. Evite discusión en el hogar.

LIBRA
(23 de setiembre al 22 de octubre)
No tome decisión apresurada en su trabajo. En amor, todo tiende a mejorar. Se confirma proyecto personal. Salud.

ESCORPIO
(23 de octubre al 21 de noviembre)
No permita retrasos en tareas bien encaminadas. En amor, buenos momentos. Se confirma proyecto en el hogar.

SAGITARIO
(22 de noviembre al 21 de diciembre)
Apoyo de persona de experiencia en nuevas tareas. En amor, de usted depende una decisión. Buena noticia de amigo.

CAPRICORNIO
(22 de diciembre al 20 de enero)
No tome decisión apresurada en su trabajo. En amor, todo continúa bien. Se aclara situación difícil. Salud.

Liberada por la Justicia, se Repuso Ayer Audaz Película

A partir de la vispera se repuso, **"Corrupción se escribe con sangre" luego de ser liberada por la Justicia a través de un proceso que es de conocimiento público.**

En el momento de ser secuestrada **llevaba doce semanas** en cartelera con gran éxito de público.

La dirección de esta obra de la cinematografía italiana filmada integramente en los Estados Unidos es de Pasquale Festa Campanile y está interpretada por Franco Nero, Corinne Clery y David Hess.

En su momento la crítica destacó las cualidades narrativas de la realización donde se mantiene el clima de violencia y erotismo

La historia relata la trayectoria de un matrimonio que desea descansar de los problemas cotidianos llevando a cabo una excursión en las inmediaciones de Los Angeles.

En ese lugar la tranquilidad es interrumpida por la presencia de un asesino que viene de cometer un robo y trata de cometer un atentado a la moral. Las tensiones que surgen con el enfrentamiento de este personaje y la pareja son el nudo argumental del filme.

● **MODA**

Del 5 al 21 de junio se realizará en el predio mundialista del Club Vélez Sársfield la Segunda Feria Internacional de la Moda '81.

Se llevarán a cabo innumerables espectáculos sin cobrar entrada adicional. Consistirán en dos desfiles show por día (a las 17 hs. y 21 hs.)

Además actuarán gratuitamente a las 22 horas: Los Fronterizos, Verdaguer y Santa Bárbara Superstar repartidos entre viernes y sábados. Los domingos a las 15 horas habrá Music Hall infantil para los niños que concurran.

PALABRAS CRUZADAS

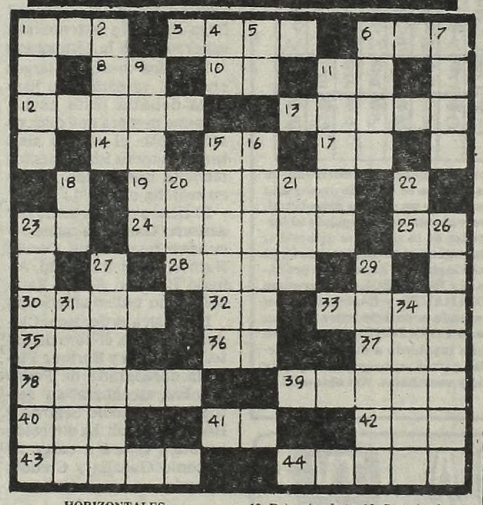

HORIZONTALES

1) Dios escandinavo. 3) Ansar, ave palmípeda, pl. 6) Signo de la adición. 8) Partícula determinada. 10) Artículo determinado. 11) Interjección. 12) Determinar la longitud, extensión, etc. 13) Detened. 14) Sigla de Ante Meridiano. 15) Terminación verbal. 17) Nota musical. 19) Fruto del plátano. 23) Forma del pronombre de segunda persona. 24) Tomar posesión. 25) Antigua moneda romana. 28) Animo, valor, brio. 30) Extraordinario, poco frecuente. 32) Preposición inseparable. 33) Río de Rusia, que desemboca en el mar Caspio. 35) Nombre de mujer. 36) El sol entre los antiguos egipcios. 37) De esta manera. 38) Rígidos, faltos de fluidez. 39) Rebelión contra la autoridad constituida. 40) Poema lírico. 41) Apócope de uno. 42) Dios entre los mahometanos. 43) Batracio anuro, pl. 44) De mucho precio, (pl).

VERTICALES

1) Agarra. 2) Bahía, ensenada. 4) Nombre de una consonante. 5) Contracción. 6) Liebre de la Patagonia. 7) Agua gaseosa. 9) Aureola. 11) Cortar árboles por la base. 15) Dejar sin efecto. 16) Cortada al rape. 18) Adjetivo posesivo. 20) En este lugar. 21) (Johannes) Predicador y satírico alemán del siglo XVI. 22) Otorga, dona. 23) Marija. 26) Mina de sal, pl. 27) Labrarán. 29) Manejar una cosa. 31) Hace uno o más nudos. 34) Amparo, protección.

(La solución mañana)

G	A	S	T	O				M	E	T	E	R
A	T	E	O					M	I	T	O	
S	O	B	R	E	N	A	T	U	R	A	L	
		O			O	L			A			
F			F	I	N	E	Z	A			B	
E	S	A		M			A			A	H	I
B	E	Y		A			L			L	E	E
O			A	N	U	L	A	R			S	
		A			N	I			O			
D	E	S	A	B	A	S	T	E	C	E	R	
E	M	I	R					M	A	R	A	
A	E	D	O	S				I	S	L	A	S

(Solución del problema anterior)

UN AÑO DE COLOR EN EL CANAL DE LA PLATA

El próximo lunes 25 de mayo se celebrará el primer año color de Canal 2.

Un año más de trabajo y deseos de brindar a los televidentes la mejor programación. Con el esfuerzo del personal y sin ninguna ayuda económica del Estado, se alcanzó esta primera etapa de su objetivo, totalmente en forma privada.

En tal sentido, la dirección de Tevedos concretó una cartelera que contempló diversos programas que conforman a todos los gustos y deseos de una teleplatea a la que, desde La Plata, se la provee de un material televisivo de primera calidad, tanto en series y películas extranjeras como en programas infantiles, musicales y periodísticos.

Justo es destacar este esfuerzo, sobre todo por lo que significa de capacidad técnica de su personal y de responsabilidad como empresa ante su audiencia, la que, al igual que todo el país, esperaba que llegara a sus hogares una programación en color.

Quizá no lo hayan logrado totalmente, pero sí debemos hacer notar que lo han hecho con sencillez.

¡UN SHOW DE TROMPADAS PATADAS Y CARCAJADAS!

TERENCE HILL BUD SPENCER

"DALE MAS DURO TRINITY"

(All The Way Boys)

APTA TODO PUBLICO

CYRIL CUSAK

Escrita y Dirigida por GIUSEPPE COLIZZI

2ª semana PARAMOUNT LAVALLE 845

ROXY (Mendoza)

SHAILA Platea $ 20.000

ATREVIDOS DESNUDOS

Talcahuano 360 de 20 a 4 a mts. de Ctes.

TRASNOCHANDO a precios populares

STREAP-TEASE de Primera

Pasco 218 20 a 4

Un sueño hecho espectáculo

ACUARAMA ON PARADE

PRESENTA

FLIPER y SISSI Los famosos delfines del cine y la TV

La actuación del London Ballet

Artistas internacionales de 25 países

Arturito de La Guerra de las Galaxias

El Rayo Laser

Martes a viernes: 20 hs.
Sábados: 15 - 18 y 21 hs.
Domingos: 15 - 18 y 20.30 hs.
Lunes 25: 15 - 18 y 20.30 hs.

Localidades en venta con 7 días de anticipación

PLATEAS desde $ 10.000.-

AV. GAONA Y AV. GRAL. PAZ a pasos de Liniers.

Martín Sáenz

TEATROS

★ **TEATRO COLON. 35-1430.** MARTES 26 a las 21: 3º Func. de Gran Abono. Opera "BELISARIO", de DONIZETTI (1º rep. en el T. Colón). Con: Bruson, Zampieri, Terranova, Toczyska, Meneghetti, Valeris, Ranieri, Brandan, Betti, Crea. Dir. de Orq.: GIANFRANCO MASINI. Dir. Coro Est.: A. BALZANELLI. Orq. y Coro Est. del T. Colón. (Para ésta func. es oblig. traje de etiqueta p/damas y caballeros en pl. y palcos). Sob. de Ab. (uni. loc. altas lat. y de pie) en vta. Boletería diariamente de 10 a 20 en Tucumán 1111.

★ **PRESIDENTE ALVEAR. Corrientes 1659.** VIERNES 22 a las 21.30. SABADO 23 a las 20 y 22.30. DOMINGO 24 a las 19.30: "ULTIMO TREN", drama danzado de ARAIZ-NASCIMENTO. Grupo CORPO de Belo Horizonte. Dir. Gral.: OSCAR ARAIZ. Loc. dde. $ 25.000 en vta. con 3 días de ant. Boletería todos los días de 10 a 20 en Corrientes 1659.

★ **MUNICIPAL GRAL. SAN MARTIN. Corrientes 1530. 46-8611. Sala M. Coronado.** Hoy a las 22 "EL JARDIN DE LOS CEREZOS", de A. Chejov. Con: A. Berdaxagar, O. Bonet, A. de Grazia y elenco. Dir.: O. Grasso. Pl.: $ 15.000. Pull.: $ 10.000. Loc. en vta. con 3 días de antic.

— **Sala Casacuberta.** Hoy a las 22: "HAMLET" de W. Shakespeare. Con Alfredo Alcón y gran elenco. Dir.: O. Grasso. Pl.: $ 28.000. Loc. en vta. con 3 días de antic. Sáb. y dgo. a las 16: Grupo de Titiriteros del TMGSM en: "LA BELLA Y LA BESTIA", de A. Bufano. Dir.: A. Bufano.

— **Sala Cunill Cabanellas.** Hoy a las 22: "EL JARDIN ROBADO", de M. L. Rubertino. Dir.: F. Labat. Pl.: $ 15.000. Loc. en vta.

★ **ASTRAL. Corrientes 1639. 46-3707/9964.** Hoy a las 19 y 21.30: Gran éxito:

ROSALUZ

Una maravillosa comedia musical apta pata todo público. 40 personas en escena. Dir.: Agustín Alezzo.

★ **ATENEO. Paraguay 918. 31-2888.** Ultimas semanas. ALBERTO CLOSAS Y SUSANA CAMPOS en:

CENA DE MATRIMONIOS

Con Rudy Carrié, Linda Peretz y elenco. Mar. a vier. a las 21.30. Sáb. a las 20.30 y 23. Dgos. a las 20. Loc. en vta. con 5 días de ant.

★ **BAUEN AUDITORIUM. Callao 360. 393-2210.** CECILIA ROSSETTO: en "EL SHOW DE LA ROSSETTO" de O. Balducci. Gran elenco. Mar. a vier. a las 22. Sáb. y dgo. a las 21 y 23.30. Loc. en vta. con 5 días de ant. CHICO NOVARRO y ELADIA BLAZQUEZ en: "PORQUE NOSOTROS". Mar. a juev. a las 21.30. Vier. y Sáb. a las 20.45 y 22.30. Dgos. a las 21 y 23. Loc. en vta. con 5 d. de ant.

★ **BURLESQUE. Corrientes 483.** Sensacional espectáculo, al estilo de Burlesque: "Las gatitas" estrenan: "AL DESTAPE TOTAL". En su género, el de mayor jerarquía. P.m.18.

★ **COMICO. Corrientes 1280. 35-2108.** Gran espectáculo:

EL DILUVIO QUE VIENE

40 personas en escena. 3º año triunfal. Martes a jueves a las 21.30. Vier. y sáb. a las 20 y 23. Domingos a las 20. Loc. en vta.

★ **DEL GLOBO. M.T. de Alvear 1155. 393-8351.** Sexto año consecutivo: "EL BULULU" con José María Vilches. Mart. a las 21.30. Sáb. a las 23. Dgos. a las 18. "A LAS MIL MARAVILLAS". Miér. y vier. a las 21.30. Juev. y dgos. a las 20. Sáb. a las 21. Loc. en vta.

★ **EL NACIONAL. Corrientes 960. 35-7800/0816.** El éxito del año llega a la calle Corrientes. CARLOS PERCIAVALLE en:

ABURRIRSE ES PECADO MORTAL

Mar. a juev. a las 21.30. Vier. y sáb. a las 21.15 y 23.45. Dgos. a las 19 y 22. Loc. en vta.

★ **FENIX. Rivadavia 7802. 612-8858.** Hoy a las 21.30:

LA VIDA FACIL

Con Ricardo Darín, Raúl Taibo y gran elenco. Loc. en vta.

★ **FLORIDA. Florida 165. 30-5360.** Presenta su nueva revista: "CHICAS DE CUIDADO" con Omar Salguero, Moira Star, Graciela Raibans, y las vedettes del Florida. Cont. de lun. a sáb. de 20 a 1.30. P.m.18.

★ **LICEO. Rivadavia y Paraná. 38-4291.** FEDERICO LUPPI Y LUIS BRANDONI en:

CONVIVENCIA

La obra de O. Viale. 700 representaciones. Jueves a las 21.30. Viernes a las 22. Sábados y domingos a las 20 y 23. Lunes a las 20. Unicas 6 semanas.

★ **KARINA. Corrientes 636. 40-1708.** Cont. de 20 a 4: Strip-tease. "FRIVOLISIMAS" (2º Parte). De 0 a 4: "Lluvia de estrellas" en el show internacional. Dir. Gral.: Alfredo Elizalde. P.m.18.

★ **MAIPO. Esmeralda 443. 392-4882.** ANTONIO GASALLA en:

MAIPO 100X100 GASALLA

Con Cecilia Narova, Mónica Brando y gran elenco. Hoy debut a las 21 y 23. Loc. en vta.

★ **METROPOLITAN 1. Corrientes 1343. 40-0816.** Sensacional presentación de:

LA REVISTA DE LAS SUPER ESTRELLAS

Con Jorge Porcel, Susana Giménez, Alberto Olmedo, Moria Casan, El mago Satany y Javier Portales. Loc. en vta. con 3 días de antic. Juev. y vier. a las 21 y 23. Sáb. y dgos. a las 21, 23.15 y trasn. 1.30. Lunes 25 a las 20 y 22. Miér. a las 21 y 23. Loc. en vta. con 3 días de antic.

★ **NACIONAL CERVANTES. Libertad 815. 45-4224.** Hoy a las 21 "PIGMALION", de G. Bernard Shaw. Con Irma Córdoba, Alicia Zanca, Pepe Novoa y gran elenco. Dir.: Rodolfo graziano. Pl. $ 20.000. Loc. en vta. con 3 días de antic. Martes y miércoles: "EL CONVENTILLO DE LA PALOMA".

★ **OLIMPIA. Sarmiento 777. 40-2678.** Hoy a las 22: Carlos Carella, Bettiana Blum y Eduardo Pavlovsky en: "CAMARALENTA" de E. Pavlovsky. Dir.: Laura Yusem. Loc. en vta. con 3 días de antic.

★ **PARADISE. Corrientes 827.** Cont. de Lun. a Dgos. de 20 a 4. La revista sexy del desnudo: "EL DESCORCHE DEL AÑO". Las mujeres más excitantes de Bs. As. Dir.: Antonio Prat. P.m.18.

★ **PAYRO. San Martín 766. 32-5922.** Compañía Argentina de Mimo presenta: "PI = 3,14". Dir.: Angel Elizondo. Vier. y sáb. a las 21. Dgos. a las 20. Loc. en vta.

★ **PLANETA. Suipacha 927. 32-9547.** Teatro Planeta presenta a Marilina Ross en: "BODA BLANCA", de T. Rozewicz. Dir.: Laura Yusem. Con Patricia Hart y gran elenco. Miér. y juev. a las 21.30. Vier. y sáb. a las 22.30. Dgos. a las 21.30. P.m.18. Bolet. dde. las 16. Teatro Planeta presenta: "HOMENAJE AL SOL". 2 únicas semanas. Vier. y sáb. a las 20.15. Loc. en vta.

★ **REGINA. Avda. Santa Fe 1235. 44-5470.** China Zorrilla en:

EMILY

(Una mujer maravillosa)

De William Luce. Dir.: Alejandra Boero. Mar. a juev. a las 21.30. Vier. a las 22. Sábados 20.30 y 23. Dgos. a las 20. Miér. día popular.

★ **TABARIS. Corrientes 831. 392-8509.** Alfredo Barbieri, Carmen Barbieri y Jorge Corona en:

¡VERDISSSIMA!

Con Jorge Luz, Juan Carlos Galván, Nino Tasso, Mister Wilson and Junior. Pl.: $ 40.000. Super: $ 25.000. Diariamente a las 21 y 23. Sáb. trasn. Lunes: plateas y super: $ 20.000. Mar. descanso.

VARIEDADES

★ **LUNA PARK. Corrientes 99. 31-1990/5100. 32-2135/2538.** SABADO 23 de mayo de 1981 a las 21.45:

BOXEO PROFESIONAL

Combate por el Campeonato Argentino de la Categoría Medio Mediano Liviano, entre ROBERTO E. ALFARO (Campeón) y UBALDO "Ubby" SACCO (Desafiante, Nº 1 en el ranking). Doce (12) rounds. Un semifondo y dos preliminares. Pop.: $ 10.000. Sábado 30: José F. Uziga vs. José Nárvaez doce (12) rounds.

CINES

★ **A.B.C. Esmeralda 506. 392-9506.** Cont. desde las 8: "EL AMOR PROHIBIDO"; "EL SUPERMACHO ENTRE...". Dde. las 20: Show en vivo: "SEXY ESPECTACULO" strip tease al desnudo total. P.m.18. Sáb. trasn.

★ **ADAN 1. Corrientes 959. 393-6115.** A las 12.30, 15.5, 17.35, 20.10 y 22.45:

SUPERMAN II

S.r. Con Gene Hackman y Christopher Reeve. A las 14.45, 17.15, 19.50 y 22.25: Notic. Sáb. trasn. 1.10.

★ **ADAN 2. Corrientes 959. 393-5034.** A las 14.30, 15.55, 18.20, 20.45 y 23.10:

EL NIDO

P.m.18. Con Héctor Alterio y Ana Torrent. A las 15.30, 17.55, 20.20 y 22.45: Notic. Sáb. trasn. 1.

★ **ALFA. Lavalle 842. 392-1114.** A las 13, 15, 17, 19.5, 21.10 y 23.10:

VOLVER A ENAMORARNOS

P.m.18. Con Elliot Gould y Susannah York. A las 14.45, 16.45, 18.50, 20.55 y 23: Notic. Sáb. trasn. 1.15.

★ **ALFIL. Corrientes 1753. 40-7575.** A las 14.15, 16.30, 18.45, 21, 23.15 y sáb. trasn. 1: "LOS INCORREGIGLES". P.m.14. A las 14, 16, 18.15, 20.30 y 22.45: Notic.

★ **AMBASSADOR. Lavalle 777. 392-9700.** A las 13, 14.50, 16.45, 18.55, 21.5 y 23.15:

SENTIMENTAL

P.m.18. Con Sergio Renán y Pepe Soriano. A las 14.40, 16.30, 18.35, 20.45 y 22.55: Notic. Sáb. trasn.: 1.20.

★ **AMERICA. Callao 1057. 41-3818.** A las 14.15, 16.30, 18.45, 21 y 23.15:

EL ESPEJO ROTO

S.r. Con Elizabeth Taylor y Rock Hudson. A las 13.55, 16.5, 18.20, 20.35 y 22.50: Notic. Sáb. trasn. 1.15.

★ **ARIZONA. Lavalle 727. 392-6967.** Cont. 13.5, 16.30, 19.55 y 23.20:

LA SEDUCCION

P.m.18. Cont. 14.40, 18.5 y 21.30: "LA MUJER POLICIA DE LA DIVISION MORALIDAD". Sáb. trasn. 1.20: "La seducción".

★ **ATENEO. Paraguay 918. 31-2888.** A las 15, 16.30 y 18: "EL PAJARO LOCO Y TOM Y JERRY". Selección de sus mejores dibujos animados en maravillosos colores. S.r.

★ **ATLAS. Lavalle 869. 392-1936.** A las 13, 15, 17, 19.5, 21.5 y 23.10: "LOS VIERNES DE LA ETERNIDAD". P.m.18. A las 14.40, 16.40, 18.40, 20.45 y 22.45: Notic. Sáb. trasn. 1.20.

★ **AVENIDA. Av. de Mayo 675. 33-6626.** Cont. 11, 14.10, 17.30 y 21: Amores de vampiros; 12.30, 15.40, 19 y 22.30: De profesión bígamo. P.m.18.

★ **BIARRITZ. Suipacha 482. 392-0356.** A las 14.10, 17, 20 y 22.55: "MI TIO DE AMERICA". P.m.18. A las 13.40, 16.35, 19.25 y 22.25: Notic. Sáb. trasn.

★ **BROADWAY. Corrientes 1155. 35-2345.** A las 13.5, 14.55, 16.50, 18.55, 21.5 y 23.15:

MOMENTOS

P.m.18. A las 14.45, 16.35, 18.35, 20.45 y 22.55: Notic. Sáb. trasn. 1.20.

★ **CALLAO. Callao 27. 40-1898.** A las 14.50, 16.55, 19, 21.5 y 23.15: "LOS VIERNES DE LA ETERNIDAD". P.m.18. A las 14.30, 16.35, 18.40, 20.45 y 22.55: Notic. Sáb. trasn. 1.20.

★ **CAPITOL. Santa Fe 1848. 44-2379.** A las 13, 15.25, 17.55, 20.25 y 23:

MI TIO DE AMERICA

P.m.18. A las 15.5, 17.35, 20.5 y 22.40: Notic. Sáb. trasn. 1.10.

★ **CERVANTES. Belgrano 1820. 38-2698.** Cont. 14.30, 18.50 y 23: "EL ESPEJO ROTO", 16.35 y 20.45: "NO SE PUEDE PARAR LA MUSICA". S.r.

★ **CINEMA UNO. Suipacha 460. 392-1112.** A las 13, 15, 17, 19.5, 21.10 y 23.15:

CRUISING

P.m.18. Con Al Pacino y Paul Sorvino. A las 14.35, 16.35, 18.40, 20.45 y 22.50: Notic. Sáb. trasn. 1.10.

★ **CONCORDE. Lavalle 925. 35-1850.** A las 13.20, 15.10, 17.10, 19.10, 21.10 y 23.10:

CORRUPCION SE ESCRIBE CON SANGRE

P.m.18. Con Corinne Clery y Franco Nero. A las 13.10, 14.55, 16.45, 18.45, 20.45 y 22.45: Notic. Sáb. trasn. 1.20.

★ **COSMOS 70. C'tes 2046. 49-0862.** A las 14.10, 15.50, 17.35, 19.20, 21.20 y 23.20:

EL PADRE SERGIO

P.m.18. El célebre relato de León Tolstoi, en la magistral interpretación de Serguei Bondarchuk.

★ **ELECTRIC. Lavalle 836. 392-1846.** Cont. 14.10, 17.55 y 21.10: "LAS HUELLAS DEL DRAGON"; 13.15, 16.30, 19.45 y 23: "CARNADA HUMANA"; 13, 16.15 y 22.45: Notic. P.m.18. Sáb. y dgo. trasn. "Las huellas del dragón.

★ **EMPIRE. H. Yrigoyen 1934. 47-8770.** Cont. 14.30, 18.50 y 23: "VERANO DEL 42"; 16.50 y 21: "LA CHICA DEL ADIOS". P.m.18.

★ **FLORIDA. Florida 165. 30-5360.** Cont. de 11 a 20: "Los ángeles de Jessie". P.m. 18.

★ **GAUMONT. Rivadavia 1635. 40-3050.** A las 13, 15.20, 17.40, 20.20 y 23:

FLASH GORDON

S.r. A las 15, 17.20, 20 y 22.40: Notic. Sáb. trasn. P.m.18.

★ **GRAN REX. C'tes 857. 392-8000.** Extraordinario estreno: A las 12.30, 14.10, 16.25, 18.40, 21 y 23.20: A. Lansbury, G. Chaplin, T. Curtis, E. Fox, R. Hudson, K. Novak y E. Taylor en:

EL ESPEJO ROTO

S.r. Guy Hamilton. A las 16, 18.15, 20.35 y 22.55: Notic. Loc. en vta. con 2 días de antic. Sáb. trasn. 1.30.

★ **GRAND SPLENDID. Santa Fe 1860. 44-0808.** A las 14, 16.15, 18.45, 21, 23.15 y sáb. trasn. 1.15: "DIME LO QUE QUIERAS". P.m.18. A las 15.50, 18.15, 20.40 y 22.50: Notic.

★ **GRAN VICTORIA. Av. de Mayo 882. 34-1493.** Cont. de 8 a 3: "Niña de día, mujer de noche"; "Percy el último varón: "El mujeriego". P.m.18.

★ **IDEAL. Suipacha 378. 35-3300.** A las 13.15, 17, 19.5, 21.10, 23.15 y sáb. trasn. 1.10: "QUERIDA DESCONOCIDA". P.m.18. A las 14.45, 16.45, 18.45, 20.50 y 22.55: Notic.

★ **IGUAZU. Lavalle 940. 393-9931.** A las 12.55, 15.10, 17.45, 20.20 y 22.55:

SUPERMAN II

S.r. Con Christopher Reeve y Gene Hackman. A las 17.35, 20 y 22.35: Notic. Sáb. trasn. 1.30.

★ **LARA. Av. de Mayo 1225. 38-6966.** Cont. 13.10, 17.5 y 21: "Ben-Hur". S.r. Con Charlton Heston. Sáb. trasn. Led Zeppelin en "La canción es la misma".

★ **LEOPOLDO LUGONES. Corrientes 1530. 46-8611.** A las 15, 17, 19, 21 y 23: "Tristana". Dir.: Luis Buñuel. Con Catherine Deneuve y Fernando Rey. Pl.: $ 8.000. P.m.18. Sábado y domingo: Nazarín.

★ **LIBERTADOR. Ctes. 1334. 40-7443.** A las 13.15, 15, 17, 19, 21 y 23.10:

DE LA VIDA DE LAS MARIONETAS

P.m.18. Con Robert Atzorn y Christine Bruchegger. A las 16.45, 18.45, 20.45 y 22.45: Notic. Sáb. trans.: 1.20.

★ **LOIRE. Corrientes 1524. 49-1900.** A las 13, 15.20, 17.50, 20.20 y 22.50:

FAMA

P.m.18. La obra de Alan Parker. A las 15.10, 17.40, 20.5 y 22.35: Notic. Sáb. trasn. 1.15.

★ **LORANGE. Ctes. 1372. 45-7386.** A las 14, 16.15, 18.35, 20.55 y 23.15:

EL NIDO

P.m.18. Con Héctor Alterio y Ana Torrent. A las 15.55, 18.15, 20.35 y 22.55: Notic. Sáb. trasn. 1.15.

★ **LORCA. Corrientes 1428. 40-5017.** A las 13.20, 15.10, 17.10, 19.10, 21.10 y 23.10:

DEPRISA, DEPRISA

P.m. 18. A las 16.50, 18.50, 20.50 y 22.50: Notic. Sáb. trans.: 1.10.

★ **LORENA. Corrientes 1551. 46-7501.** A las 13.20, 15.35, 18.5, 20.35 y 23.5:

GENTE COMO UNO

P.m.18. Con Robert Redford. A las 15.20, 17.45, 20.15 y 22.45: Notic. Sáb. trasn. 1.15.

LOS ANGELES 1. Corrientes 1770. 40-3742. A las 14.15, 16.25, 18.30, 20.35 y 22.35:

EL ULTIMO VUELO DEL ARCA DE NOE

S.r. A las 14, 16.6, 18.15, 20.20 y 22.20: Notic.

★ **LOS ANGELES 2. Corrientes 1770. 40-3742/45-2405.** A las 13.40, 15.25, 17.10, 18.55, 20.50 y 22.30:

DESFILE DE ILUSIONES

S.r. A las 13.30, 15.15, 17, 18.45, 20.40 y 22.20: Notic.

★ **LOSUAR. Corrientes 1743. 40-6100.** A las 13, 15.20, 17.45, 20.20 y 22.55:

SUPERMAN II

S.r. Con Gene Hackman y Christopher Reeve. A las 15.5, 17.30, 20.5 y 22.40: Notic. Sáb. trasn. 1.20.

★ **LUXOR. Lavalle 669. 392-3893.** A las 13, 15.30, 18, 20.30 y 23:

GENTE COMO UNO

P.m.18. Un film de Robert Redford. A las 15.15, 17.45, 20.15 y 22.45: Notic. Sáb. trasn. 1.30.

★ **MAXI 1. Carlos Pellegrini 657.** A las 14.20, 16.35, 18.50, 21.5 y 23.20: "CARRERA FINAL". P.m.18. A las 14, 16.15, 18.30, 20.45 y 23: Notic. Sáb. trasn.

★ **MAXI 2. Carlos Pellegrini 657.** A las 14.5, 16.20, 18.35, 20.50 y 23.5: "QUERIDA DESCONOCIDA". P.m.18. A las 13.45, 16, 18.15, 20.30 y 22.45: Notic. Sáb. trans.

★ **METROPOLITAN 1. Corrientes 1343. 40-0816.** "LA REVISTA DE LAS SUPER ESTRELLAS" ver información en cartelera de teatros.

★ **METROPOLITAN 2. Corrientes 1343. 40-1064.** A las 13.15, 15.35, 18, 20.25, 22.40 y sáb. trasn. 1: "DIME LO QUE QUIERAS". P.m.18. A las 15.10, 17.35, 20 y 22.25: Notic.

★ **MONUMENTAL. Lavalle 780. 393-8865.** A las 13, 15, 17, 19, 21.5 y 23.10:

EL SABE QUE ESTAS SOLA

P.m.18. A las 14.45, 16.45, 18.45, 20.50 y 22.50: Notic. Sáb. trasn. 1.15.

★ **MULTICINE. Corrientes 753. 393-6478.** SALA 1: P.m.18: "El amante audaz"; "Pasión indiscreta". SALA 2: P.m.18. "El matrimonio de María Braun"; "El hotel de la playa". SALA 3: P.m.18 "La tentación desnuda"; "Lujuria tropical". SALA 4: P.m.18 "La orgía"; "Super Decamerón". SALA 5: P.m.18. "La mujer de vacaciones"; "Los machos".

★ **NORMANDIE. Lavalle 861. 392-1000.** A las 13, 15.30, 18, 20.30 y 23: "EL SECUESTRO DEL PRESIDENTE". P.m.18. A las 15.10, 17.40, 20.10 y 22.45: Notic. Sáb. trasn. 1.30.

★ **OCEAN. Lavalle 739. 392-1515.** A las 13, 15.30, 18, 20.30 y 23:

SUPERMAN II

S.r. Con Christopher Reeve y Gene Hackman. A las 15.15, 17.45, 20.15 y 22.45: Notic. Sáb. trasn. 1.30.

★ **OPERA. Corrientes 860. 35-1335.** A las 13.20, 15.10, 17.5, 19.5, 21.10, 23.20 y sáb. trasn. 1.15: "LOS INCORREGIBLES". P.m.14. A las 13.10, 14.55, 16.45, 18.40, 20.45 y 22.55: Notic.

★ **PARIS. Lavalle 769. 392-2016.** Cont. 13, 14.55, 17, 19.5, 21.10 y 23.10: "EL CASO CLAUDIA"; 16.50, 18.55, 21 y 23: Notic. P.m.18. Sáb. trasn. 1.15.

★ **PLAZA. Corrientes 939. 392-7577.** A las 13.20, 15.35, 18.5, 20.40 y 23.5: "FLASH GORDON". S.r. a las 15.15, 17.40, 20.15 y 22.45: Notic. Sáb. trasn.

★ **PREMIER. Corrientes 1565. 46-2113.** A las 14.40, 16.40, 18.50, 21 y 23.10:

5 + 5 MUSICAL REQUETEBIEN

S.r. Con Liron Nirgad y Dalik Wolinitz. Dir.: Samuel Immberman. A las 14.20, 16.20, 18.25, 20.35 y 22.35: Notic. Sáb. trasn. 1.20.

★ **PETIT PREMIER. Corrientes 1565. 46-2113.** A las 14, 16.15, 18.30, 20.45 y 23:

TAXI DRIVER

P.m.18. Con Robert de Niro y Cybill Shepherd.

★ **REAL. Esmeralda 425. 392-3600.** A las 13.20, 15.5, 16.50 y 18.35: "LA GUERRA DE LOS NIÑOS" S.r. A las 20.20 y 22.45: "ALL THAT JAZZ". P.m.18.

★ **REGINA. Avda. Santa Fe 1235. 41-5709.** Cont. 13.45, 15.35 y 17.25: "EL GATO QUE VINO DEL ESPACIO". S.r.

★ **ROSE MARIE. Corrientes 780. 45-6448.** Cont. desde las 8: "LOS ANGELES DE JESSIE"; "LOS DIAS CALIENTES"; "LA BESTIA DESNUDA". P.m.18. Sáb. trasn.

★ **SALA UNO. B. Sur Mer 549. 88-9420.** Cont. 14, 16, 18, 20 y 22: "CINCO TARDES"; 15.45, 17.45, 19.45 y 21.45: Notic.

★ **SANTA FE 1. Santa Fe 1947. 44-8980.** A las 13, 15.30, 18, 20.30 y 23:

SUPERMAN II

S.r. Con Gene Hackman y Christopher Reeve. A las 20.15 y 22.45: Notic. sáb. trasn. 1.15.

★ **SANTA FE 2. Santa Fe 1947. 44-8980.** A las 13, 14.55, 17, 19.5, 21.10 y 23.15:

VOLVER A ENAMORARNOS

P.m.18. Con Elliot Gould y Susannah York. A las 16.40, 18.45, 20.50 y 22.55: Notic. Sáb. trasn. 1.15.

★ **SARMIENTO. Lavalle 852. 392-3338.** A las 13, 15, 17, 19, 21 y 23.10: "CONFESIONES DE UN SADICO". P.m.18. A las 14.40, 16.40, 20.40 y 22.45: Notic. Sáb. trasn. 1.15.

★ **SELECT LAVALLE. Lavalle 921. 35-0235.** Cont. 13.30, 15.25, 17.20, 19.15, 21.10 y 2315: "Y... ¿DONDE ESTA EL PILOTO?". S.r. A las 13.10, 15.5, 17, 18.55, 20.50 y 22.55: Notic. Sáb. trasn. 1.10.

★ **STUDIO. Santa Fe 2541. 821-5845.** Cont. 14.30, 16.40, 18.50, 21 y 23.10: "EL JOVEN FRANKESTEIN". P.m.18. 16.20, 18.30, 20.40 y 22.50: Notic. Sáb. trasn. 1 "Un fantasma en el paraíso".

★ **SUIPACHA. Suipacha 442. 392-1195.** Cont. 13.20, 15.20, 17.20, 19.20, 21.20, 23.20 y sáb. trasn. 1.20

TE ROMPO EL RATING

S.r. A las 13, 15, 17, 19, 21 y 23: Notic.

ALMAGRO

★ **BIOGRAFO UNO. Corrientes 4636.** Cont. 14.45, 16.45, 18.45, 20.45 y 22.45: Notic. 15, 17, 19, 21 y 23: Volver a enamorarnos. P.m.18.

★ **CABALLITO. Víctor Martínez 52. 431-0052.** Cont. sáb., dgo. y lun. 15 y 18.25: Mi amigo el dragón; 16.45: El regreso de la montaña embrujada. 20.30: Sentimental; Un toque diferente. P.m.18.

★ **PALACIO DEL CINE. Rivadavia 3636. 982-4818.** Cont. 14.30, 18.30 y 22.30: El espejo roto. 16.20 y 20.20: No se puede parar la música: 14.20, 18.20 y 22.20: Notic. S.r.

★ **ROCA. Rivadavia 3753. 812-1517.** Cont. 14.50, 18.30 y 22.20: Notic; 15.5, 18.50 y 22.40: Los incorregibles; 16.45 y 20.35: Dale más duro, Trinity. P.m.14.

BELGRANO

★ **BELGRANO. Cabildo 2356. 784-5691.** Cont. 14.40, 16.45, 18.50, 20.55 y 23: Momentos; 14.30, 16.20, 18.25, 20.30 y 22.35: Notic. P.m.18. Sáb. trasn.

★ **CABILDO. Av. Cabildo 2347. 784-3852.** Cont. 15.15, 17.15, 19.15, 21.15 y 23.15: Volver a enamorarnos.; 14.30, 17, 19, 21 y 23: Notic. Sáb. trasn. 1.20.

★ **FANTASY. Cabildo 685. 771-0686.** Cont. 14, 16.10 y 18.20: Notic. y El último vuelo de Arca Noé; 21 y 23: Parece que fue ayer. P.m.14. Sáb. trasn. 1: All that jazz.

★ **G. PAZ. Cabildo 2702. 781-1412.** Cont. 16.15, 18.20, 20.25 y 22.40: Notic. 14.30, 16.40, 18.40, 20.50 y 23: Los viernes de la eternidad. P.m.18. Sáb. trasn. 1.

★ **G. SAVOY. Cabildo 2829. 781-6500.** Cont. 14.20, 16.15, 18.30, 20.25 y 23: Dime lo que quieres; Notic. P.m.18. Sáb. trasn. 1.

★ **LIDO. Av. Cabildo 3241.** Cont. 14.20, 16.30, 18.40, 20.50 y 23.10: Gente como uno: Notic. P.m. 18.

★ **MIGNON. Juramento 2433. 784-3899.** Cont. 14.55, 17, 19, 21.5 y 23.10: Cruising; 14.30, 16.30, 18.35, 20.35 y 22.40: Notic. P.m.18. Sáb. trasn.

BOEDO

★ **CUYO. Boedo 858. 97-6975.** Cont. 16.10, 19.40 y 2315: Los viernes de la eternidad; 14.15, 17.50 y 21.20: Departamento compartido. P.M.18. Sáb. trasn.

★ **GRAN SAN JUAN. San Juan 3246. 97-4293.** Cont. La enfermera de mi padre; La preferida de la clase; Malos pensamientos. P.m.18.

★ **LOS ANDES. Boedo 777. 97-4233.** Cont. 15.30, 19.15 y 22.50: Flash Gordon: 14, 17.30 y 21.10: Zambomba y Metralleta. S.r.

★ **N. PALACE. San Juan 2461. 941-1723.** Cont. 16.20, 19.40 y 22.50: Corrupción se escribe con sangre; 14.45, 18.5 y 21.15: Adulterio a la italiana. P.m.18. Sáb. y dgo. trasn. 1.

★ **N. SELECT. Av. San Juan 2540. 941-5908.** Cont. 14.40, 18.30 y 22.10: Flash Gordon: 16.50 y 20.30: El hombre nuclear. S.r.

COLEGIALES

★ **ARGOS. F. Lacroze 3455. 854-0673.** Cont. 16.20, 19.40 y 22.55: Los incorregibles; 14.25, 17.50 y 21.10: Dale más duro, Trinity; 16, 19.25 y 22.40: Notic. P.m. 14.

★ **ATALAYA. Córdoba 4633. 773-0700.** Cont. 15.15, 19.15 y 22.45: Sucedió en el fantástico circo Tihany; 17.30 y 21: Gran valor. S.r.

★ **RIALTO. Córdoba 4287. 86-8764.** Cont. 16.20, 19.45 y 23: Sentimental; 14.40, 18.5 y 21.20: La noche viene movida. P.m.18. Sáb. trasn. 1.15.

FLORES

★ **AUDITORIO SAN ROBERTO. Bolivia 667. 612-0084.** Cont. sáb., dgos. y fer. de 15 a 22: Travesuras y sonrisas de Tom y Jerry; Xanadú. S.r.

★ **COLISEO. E. Bonorino 36. 631-6181.** A las 15, 16.30, 18, 19.40, 21.20 y 22.40: Corrupción se escribe con sangre; 14.50, 19.30 y 22.50: Notic. P.m.18. Sáb. trasn. 0.50.

★ **CONTINENTAL. Carabobo 945. 631-2218.** Cont. 14.10, 18.30 y 22.50: Fama; 16.20 y 20.40: Juego sucio; P.m. 14. Sáb. trasn.

★ **FENIX. Rivadavia 7802. 612-8858.** Cont. 14.20 y 17.45: Los incorregibles; 16: Loco, lindo, avaro; 15.50: Notic. "LA VIDA FACIL". Ver Cartelera de Teatros.

★ **FLORES. Rivadavia 6661. 631-3701.** Cont. 14.40, 16.40, 18.40, 20.50 y 23: Los viernes de la eternidad; 16.20, 18.20, 20.30 y 22.40: Notic. P.m.18. Sáb. trasn. 1.20.

★ **GRAND PRIX. Gaona 3263. 159-2551.** Cont. 15, 18.50 y 22.45: Mi tío de América; 17.15 y 21.10: Adolescentes a los 40. P.m.18.

★ **GRAN RIVADAVIA. Rivadavia 8636. 69-1356.** Cont. desde las 14.30: El aniversario de oro del ratón Mickey; El regreso de la montaña embrujada. S.r.

★ **MORENO. Av. Rivadavia 5050. 90-4303.** Cont. 14.35, 18.25 y 22.20: Flash Gordon. 16.30 y 20.50: El hombre nuclear. 14.20, 18.15 y 22.10: Notic.

★ **PUEYRREDON. Av. Rivadavia 6871. 612-0389.** Cont. 15.10, 17.40, 20.10, 22.45 y sáb. trasn. 1: Dime lo que quieras; 14.50, 17.20, 19.50 y 22.25: Notic. P.m.18.

★ **R. INDARTE. Rivera Indarte 44. 612-5500.** Cont. 14.15, 16.15, 18.30, 20.45 y 23: El espejo roto; 15.55, 18.10, 20.25 y 22.40: Notic. S.r. Sáb. trasn. 1.20.

★ **SAN JOSE. Rivad. 7350. 611-5989.** Cont. desde las 14: Los piolas no se casan; Los drogadictos. P.m.18.

★ **SAN MARTIN. Av. Rivadavia 7060. 612-5416.** Cont. desde las 13.30: La venganza de los tiburones asaltantes; Contacto con el peligro. Sáb. trasn.

LINIERS

★ **GRAN LINIERS. Avda. Gral. Paz. 44.** Cont. 14.30, 18.30 y 22.40: Gente como uno. 16.40 y 20.50: Violación. P.m.18.

★ **GRAN ODEON. Montiel 160. 641-7673.** Cont. 14.40, 18.35 y 22.25: Los viernes de la eternidad; 14.10, 17.40 y 21.10: Departamento compartido. P.m.18.

★ **MARTIN FIERRO. Avda. Gral. Paz 47.** Cont. 15.45, 19.15 y 22.45: Corrupción se escribe con sangre; 14, 17.30 y 21: Adulterio a la italiana. P.m.18.

MATADEROS

★ **ALBERDI. Juan B. Alberdi 6169. 68-0496.** Cont. 14.40, 18.45 y 22.45: Cruising; 16.30 y 20.30: Más allá de la gloria. P.m.18.

★ **EL PLATA. J. B. Alberdi 5751. 68-1118.** Cont. 15.50, 19.25 y 23: Los viernes de la eternidad; 14.10, 17.40 y 21.10: Departamento compartido. P.m.18.

★ **GRAN BUENOS AIRES. Av. del Trabajo 5427. 68-2525.** Cont. desde las 14.30: Sucedió en el fantástico circo Tihany; Gran valor. S.r.

★ **GRAN LUGANO. Murguiondo 4062. 601-3457.** Cont. desde las 14.30. Flash Gordon; Zambomba y Metralleta. S.r.

★ **JORGE NEWBERY. Ex Lugano 1 y 2. 601-3457.** Cont. desde las 14.30. Te rompo el rating; La playa del amor. S.r. Sáb. trasn.

ONCE

★ **LORIA. Rivadavia 3058. 87-1436.** Cont. 16.20, 19.40 y 23: Los piolas no se casan; 14.30, 18 y 21.20: Los drogadictos. P.m.18.

★ **MAJESTIC. Pueyrredon 230. 87-9636.** Cont. 15.35, 19.15 y 23: Flash Gordon; 14, 17.40 y 21.20: Zambomba y Metralleta. S.r. Sáb. trasn. 1.25.

PALERMO

★ **G. NORTE. Santa Fe 3730. 72-8468.** Cont. 14.50, 16.50, 18.50, 20.50 y 23: Los viernes de la eternidad; Notic. P.m.18.

★ **N. ROSEDAL. Serrano 2454. 774-3101.** Cont. 14.45, 18.40 y 22.45: El espejo roto; 16.40 y 20.50: No se puede parar la música. S.r. Sáb. trasn.

SUR

★ **DANTE. Alte. Brown 1243. 21-6484.** Cont. desde las 14.30: La laguna azul, Fuerza 10 de Navarone.

★ **RIVAS. La Rioja 2054. 91-1841.** Cont. 16.10, 19.30 y 22.45: Te rompo el rating; 14.30, 17.50 y 21: La playa del amor. S.r.

VILLA DEVOTO

★ **ACONCAGUA. Av. Gral. Mosconi 3260. 571-5208.** Cont. desde las 14.30: Volver a enamorarnos; Mimí, un amor prohibido. P.m.18.

★ **EUROCINE. Nueva York 3336. 50-1443.** Cont. 16.30 y 20.30: Cruising; Más allá de la gloria. P.m.18. Sáb. trasn. 0.50.

★ **PARQUE. Cuenca 3250. 50-4448.** Cont. 15.20, 17.30, 19.50 y 22.10: Gente como uno; 14.30, 19.40 y 22: Notic. P.m.18.

VILLA URQUIZA

★ **25 DE MAYO. Triunvirato 4438. 51-1859.** Cont. 15.55, 19.30 y 23.10: Los viernes de la eternidad; 14.10, 17.35 y 21.10: Departamento compartido. P.m.18.

★ **GRAN URQUIZA. Bauness 2506. 51-2135.** Cont. 15, 18.50 y 22.30: Y... ¿dónde está el piloto?; 16.40 y 20.30: Me siguen llamando Trinity. S.r. Sáb. trasn.

GRAN BUENOS AIRES

★ **AVELLANEDA. Colonial.** Bye Bye Brasil; El supermacho se quiere casar; Espanto. P.m.18.

—**Gral. Roca.** La venganza del boxeador chino; La reina del kung-fú. P.m.14.

—**Maipú.** Los viernes de la eternidad, Departamento compartido. P.m.18.

—**Mitre.** Corrupción se escribe con sangre; Adulterio a la italiana. P.m.18.

—**San Martín.** El espejo roto, La cuenta regresiva. S.r.

★ **BELLA VISTA. Los viernes de la eternidad; Departamento compartido. P.m.18.**

★ **BOULOGNE. Gral. Belgrano.** La seducción; Asesino de mujeres. P.m.18.

—**Super.** Los viernes de la eternidad. Departamento compartido. P.m.18.

★ **JOSE C. PAZ. Paz.** Los piolas no se casan; Donde duermen 2 duermen 3. P.m.18.

CRONICA, Edición de la Tarde. Registro de la Propiedad Intelectual Nº 25.414. Director: Ricardo Gangeme.
Redacción, Administración y Publicidad: Azopardo y Garay. Teléfonos: 361-1001/1051/1101.

CORTE: SIGUEN VERSIONES

Afirman que se Aumentará el Número de sus Miembros

No obstante la formal desmentida formulada ayer por el presidente de la Corte Suprema sobre su presunta renuncia y la de otros integrantes al cargo, apreciación en cierto modo corroborada por el ministro de Justicia, doctor Amadeo Frúgoli, las versiones subsisten y se agrega ahora la de un posible incremento en el número de miembros del alto tribunal, que sería un modo de influir en su composición soslayando el conflicto de poderes. Además, el procurador general de la Nación, doctor Mario Justo López, admitió implícitamente ante los periodistas que un problema existe, cuando éstos lo interrogaron sobre su posible dimisión: "Todavía no es cierto", respondió lacónica pero expresivamente el doctor López.

Como anticipáramos ayer, el problema se habría planteado a raíz de un fallo concediendo la opción para salir del país a un detenido de apellido Moya. El citado Moya, preso desde 1975, habría sido sobreseído en 1979, aunque permaneciendo a disposición del Poder Ejecutivo. En opinión de la Corte, según versiones responsables, tan larga detención sin proceso o condena excede las atribuciones que el art. 23 de la Constitución otorga durante el estado de sitio al Presidente de la Nación.

En efecto, la facultad de arrestar a ciudadanos reconoce como límite lo preceptuado por el art. 95 del código constitucional, que niega al Poder Ejecutivo la facultad de imponer "penas". Un arresto prolongado, según la doctrina que en la ocasión habría sustentado la Corte, constituye una pena aunque no se la denomine como tal, al punto de que equivale a una condena de 8 años por homicidio, uno de los delitos más graves.

Por el contrario, siempre según las versiones, el Poder Ejecutivo interpretaría que bajo las circunstancias de excepción planteadas por la lucha antiterrorista, sería altamente nocivo otorgar la libertad a presuntos subversivos, y un precedente de la mayor peligrosidad.

La sentencia de la Corte habría sido dictada pero aún no notificada oficialmente al Poder Ejecutivo.

Interrogado ayer por los periodistas, el doctor Adolfo Gabrielli afirmó que "las versiones de los diarios son totalmente inexactas" y conjeturó que el error pudo haberse producido por una confusión, ya que otro miembro de la Corte, Pedro J. Frías, ha renunciado a su condición de asesor en la comisión argentina ante el Vaticano. El polémico fallo fue suscripto por los doctores Gabrielli, Frías, Elías Guastavino y Abelardo Rossi, con el voto en contra del doctor César Black.

Fuentes responsables dijeron que el Ejecutivo daría cumplimiento al fallo pero adoptaría medidas a posteriori, que podrían ser: requerir la renuncia a los miembros de la Corte, ampliar su número, o una combinación de ambos criterios.

Entre los posibles nuevos designados estarían el doctor Julio Oyhanarte; el actual presidente de la Suprema Corte bonaerense, Carlos Colombo; el juez de la Cámara de Apelaciones en lo Comercial, Jaime Anaya, o el doctor Miguel del Pino, juez en la Cámara Penal de San Isidro.

FUERTE MULTA DE DGI A BANCO RIO DE LA PLATA

La Dirección General Impositiva aplicó hoy importantes multas a numerosas empresas por violación a normas impositivas, entre las que se destaca una al banco Río de la Plata, S.A. por más de 321 millones de pesos.

● ZIMMERMANN, EN MENDOZA

MENDOZA, 22 (De nuestro corresponsal). — El juez Federal Gabriel Guzzo postergó una audiencia con el representante argentino ante el Banco Interamericano de Desarrollo (BID), Christian Zimmermann, quien debía declarar esta semana en una causa por "subversión económica" en el marco del caso Greco, según se dijo.

Fuentes responsables dijeron que la indagatoria a Zimmermann debió haberse efectuado ya, pero el miércoles último se presentó en el Juzgado Federal un abogado bonaerense con un pedido de postergación para la citación judicial al ex vicepresidente del Banco Central, extendida por vía de la Cancillería.

No pudo saberse hasta cuándo fue diferida la audiencia, pero se confirmó en cambio, que Zimmermann "deberá aclarar su relación y conocimiento sobre supuestas maniobras de subversión económica" perpetradas por Héctor y José Greco y Jorge Basil, sobre quienes el juez Guzzo dispuso ayer el procesamiento y la prisión preventiva.

GRUPO RIZZOLI EN CUERDA FLOJA

Crece el Escándalo por Logia Masónica Descubierta en Italia

Desmentida

Categóricas desmentidas fueron formuladas por personalidades argentinas incluidas en la nómina de afiliados a la logia masónica italiana vinculada a escándalos financieros.

El almirante Massera, el general de división (R) Carlos G. Suárez Mason y el embajador Guillermo de la Plaza negaron enfáticamente estar enrolados en la logia "Propaganda-2", cuyas actividades ilegales están siendo investigadas por la magistratura italiana.

En ausencia del ex comandante en Jefe de la Armada, su hijo, el doctor Eduardo Massera, aseguró que la especie propalada en Roma con relación a su padre era "absolutamente falsa".

El general Suárez Mason, que actualmente se desempeña como presidente de Yacimientos Petrolíferos Fiscales, desmintió "terminantemente" que hubiera pertenecido o pertenezca a la logia "Propaganda-2", a la vez que recordó no haber estado nunca en Italia.

Por su parte, el embajador Guillermo de la Plaza quien representa a nuestro país en el Uruguay, se conectó anoche telef nicamente con medios periodísticos locales para leer una declaración en la que "niega enérgica y categóricamente' la asociación de su nombre a la lista divulgada.

ROMA, 22 (EFE).— **"Con el 40% de los propietarios en la cárcel y el otro 60 en la logia 'P2', en palabras de un redactor, la situación del 'Corriere della sera' preocupa no solo a los trabajadores del diario, sino también a toda la prensa italiana.**

El director de la financiera "La Centrale" y del "Banco Ambrosiano" Roberto Calvi, detenido el pasado miércoles por exportación ilegal de divisas, adquirió hace un mes el 40% de las acciones del grupo **"Rizzoli - Corriere"**, en una operación que despertó una inquietud generalizada en los medios periodísticos.

Pero además en la lista de los supuestos áfiliados a la logia masónica "P2" figuran los nombres del mayor accionista, Angelo Rizzoli, del director general del grupo, Bruno Tassan Din, del director del periódico, Franco Di Bella, junto con media docena de periodistas.

Por otra parte, el ministro italiano de Defensa, el socialista Lelio Lagorio, pedirá hoy al gobierno que decida sobre la suerte de 169 militares que pertenecen a la logia masónica "Propaganda-2", acusada por los jueces de asociación delictiva.

En la logia, además de políticos, ministros, banqueros, funcionarios y personajes de alto nivel de distintas ramas, figuraban 169 militares, 54 de los cuales son generales, 41 coroneles y 57 oficiales de alta graduación.

La lista de presuntos integrantes de la logia fue publicada el jueves e, inmediatamente, provocó un terremoto político en el país, acompañado de una lluvia de desmentidos.

El Partido Comunista pidió la dimisión inmediata del gobierno en pleno.

Los comunistas piden también la destitución (suspensión del servicio) de todos los militares implicados.

La decisión última sobre la suerte de los militares corresponde al presidente de la República, Sandro Pertini, comandante supremo de las Fuerzas Armadas, según la Constitución.

La lista de militares está encabezada, nada menos, que por el almirante Giovanni Torrisi, jefe del alto Estado Mayor para la defensa.

Otra figura clave sobre las ramificaciones latinoamericanas de la logia es el hombre de negocios Amedeo Ortolani, que habría participado en la operación de compra de la editorial argentina Abril por parte del grupo italiano Rizzoli, además de trabajar para Calvi dueño del Banco Ambrosiano y actualmente detenido en Milán.

"La actividad de Rizzoli en América latina, que siempre arrojó pédridas, [illegible] solo una cobertura para exportar capitales", se dijo.

La plana mayor de la casa Rizzoli propietaria entre otras cosas del 40% de las acciones del influyente cotidiano "Corriere della Sera", pertenecía a P-2.

Sea como fuere, las autoridades italianas todavía no han podido establecer la naturaleza exacta de las actividades de esta logia.

• CONFIRMADO: SEPARACION SOLITA - SOLA
• TIENEN TITULOS, VARIOS CICLOS DEL 13
• CRISTINA ALBERO DICE QUE ESTA SOLA
• COPARON RATING, INFORMATIVOS DEL 13

Es un hecho la separación entre Soledad Silveyra, **la reincidente,** y Miguel Angel Solá, **el iracundo. Un comentario de la parte femenina de la pareja así lo confirma.** En efecto, la apodada doña "Solita" manifestó que **"todo terminó entre nosotros. No pudimos superarlo".** En el rodaje de "La casa de las siete tumbas" **si bien actuan ambos, no aparecerían en escenas compartidas. Este es el tercer amor que se le conoció a la señora Silveyra, amén de su primer novio (Quique Liporace) y su cónyuge, progenitor de sus hijos, José María Jaramillo. A don Solá, luego de su primer matrimonio con Susu Pecoraro, se lo vinculó a relación afectiva con Bárbara Mujica y, luego, en el '80 al lado de doña "Solita". Se ignoran las causas que obligaron a la separata. Pero vale pensar que eso se debe a una cuestión de temperamentos.**

● POUTPURRI

"Restaurante concert" se llamará el envío en el que reaparece José María Langlais, el recuperado, sobre libretos propios. Lo acompañarán, como partenaires, **María Concepción César, la soubrette,** y el **"Pato" Carret.** ● **"Service de humor"** será el rótulo que recibirá el programa que marca la **operación retorno,** tras añares de no asomar por el video, de Pepe Iglesias (a) "El Zorro" mientras que el de Tato Bores (como siempre, en domingo) será "Tato por ciento".● En **"Allá vamos"** el nuevo ciclo de carácter cultural, deportivo y artístico a ser animado por Domingo di Núbila, el ex de "Mónica informa", también tendrá al director de cine (largo tiempo sin emerger) Néstor Paternostro **en insólita actividad como comentarista.** ● "Estudiantina" será uno de los dos programas nuevos de entretenimientos a tallar en el 13 desde junio. ● **Y. . . ¡habrá más informaciones para este boletiiinnn!**

● CONDUCE Y NO ANUNCIAN

Noticias del canal leonino **no llegan tal como se prometieran** en su oportunidad. Por ejemplo que Donald, **el ex sucundero, fue apostado como conductor** de "Videopop" el ciclo que **se extiende sin demasiado interés** marcado por la audiencia. Don Donald efectuó funciones en "Show fantástico" del cual se **alejó sin darse las causas de su retiro. ¡Crash!**

● SOLA Y EN ESPERA

Pese a que han colocado en labios de Cristina Alberó, **la gritona,** frases como "Aún no encontré el amor de mi vida" o **"Estoy sola y espero",** más propias de **las edulcoradas y convencionales** notas que se estilaban hacer hasta mediados de los '60 que **de nuestra época,** la **situación sentimental de la citada no puede ser negada por ella misma. Sucede que bien se sabe que desde que se separó de Pedro Marbán, el chiste que camina,** doña Cristina **comenzó tierno idilio con Juan Peña, el ex de Gigí Rúa, la quemativa.** En lo tocante a que **no encontró (aún) el amor es algo que se le puede creer ya que no es cuestión de haber formado, varias veces** (también estuvo unida en romance con un director de TV) **pareja para que una persona sienta totalmente el amor. ¡Oh!**

● NO LA DESTACARON

Noches atrás se emitió un telefilme protagonizado por Liz Taylor, **la ex "cazahombres", sin que la promoción insistiera en el hecho desacostumbrado de este acercamiento de la madura diva con la televisión.** Doña Elizabeth, tal su nombre verdadero, encarnó a una profesora de historia antigua que se enamora perdidamente de un muchacho de 22 pirulos. La manera como se resuelve la situación fue la resultante de la trama en donde se vio a la famosa Taylor **gorda, petisa y marchita. ¡Plaf!**

● PICOS

Hubo celebración en la gerencia de noticias del canal de Constitución **debido a los promedios logrados por los distintos noticieros de la teleemisora que registran los picos mayores de audiencia.** El lunes 11, "Realidad '81" **cosechó 16,7** contra **3,5** de Bernardo Neustadt **el terminado.** "Buenas noches, Argentina" hizo esa noche **11,3.** El martes 12, "Realidad. . ." hizo **11,7** contra **2,7** del 11, **4,7** del 9 y **5,1** de ATC y "Buenas noches, Argentina", **13,2.** El miércoles 13, "Realidad" **trepó a 17,9** contra **2,0** del 11 y **5,2** del 9. "Buenas noches. . .", **14,7 y 5,1** ganándole a los demás canales **(9,1 el 7, 7,5 el 9 y 0,8 el 11).** El jueves 14, "Realidad" volvió a imponerse **(15,8)** y "Buenas noches. . ." repitió en dos medias horas la misma cifra **(15,8)** contra programa cultural de ATC **(2,1).** El viernes 15, "Realidad" **(16,8)** y "Buenas noches. . ." **(15,1 y 14,7).** Finalmente el lunes último, "Realidad" consiguió **14,2** contra **5,2 del 11, 3,9** del 9 y **6,5** de don Neustadt. El ciclo nocturno del 13 hizo **10,3 y 9,5. Sin comentarios.**

● ¿TRUEQUE?

Confusa situación se ha creado en torno del tardío estreno entre nos de "Amor sin barreras". Luego de haber estado ensayando durante un mes, el canoro Edgardo Montel **fue apercibido** que su conchabo **será respetado y pagado.** Pero como la empresa **cambió de manos** ahora **los mismos quieren ubicar en su lugar a José Angel Trelles, el que debutara en el '79** en "El diluvio que viene" haciendo de cura. Como don Trelles **tendrá que dejar ese personaje el mismo sería ofrecido a. . . ¡don Montel!** En suma,**harían trueque y. . . ¡aquí no ha pasado nada!**